No 8547 Shanghai Friday May 18 1928. THE EASTERN TIMES Published every morning including Sundays

時報

中華民國十七年

五月十八日 星期五

舊歷戊辰年三月廿九日

今天二張售大洋三分

第八千五百四十七號

定報價目 本國及日本一個月一元 三個月二元九角 六個月五元七角 全年十一元 南洋歐美各國一個月二元 三個月五元八角 六個月十一元四角 九個月十六元八角 全年念二元 報費先惠郵票九五折算

廣告刊例 「封面及評論」二行起碼每日每行一元四角「圖畫時報」每英方寸每次一元五角地位須於三天前預定「新聞欄內」每日每行四角五分「普通地位」三十字起碼每日每字一分二厘「彩色廣告」加一色手續費十元二色四十元三色九十元四色一百六十元地位格色須預向本館廣告部接洽

本館編輯部設於浙江路二十五號(小花園南首)電話中央六一二〇四 營業部設於山東路A字六號 電話中央六一二〇一 電報掛號二五一四 ▲中華郵政特准掛號立券 按照總包特別優益寄遞之報紙

南京路

香亞公司

化妝香品大改良

贈送最新樣品二十天

買一送一

由舊歷四月初一日起至四月廿日止

不惜犧牲，志在揚名，各界諸君，勿失機會

金鐘牌

福安保險公司啓事

本月十五夜二時本公司房屋因走電失火略受損失全部幸未波及現因修理房屋遷在四層樓上照常營業特此通告 2819

國民外交小叢書

▲欲知世界大勢及强者如何侵略弱者如何抵抗者不可不讀

中華書局發行

新出八種 每册八分

▲外國在華之經濟侵略
▲中國交通與外國侵略
▲日本收回法權稅權小史
▲中英關係略史
▲法國殖民地
▲新疆問題
▲戰後德國之經濟
▲新土耳其

舊刊五種 每册八分

▲近代中日關係略史
▲門戶開放之今昔觀
▲領事裁判權與中國
▲各國航業競爭
▲中俄關係略史

中國喪地史 一册 四角
國恥史 一册 一元二角
中國近百年史資料 二册 一元八角
日本全史 一册 一元二角
最近之日本 一册 三角半
二十年來之中日關係 一册 三角
二十二年來之膠州灣 一册 五角
中國國恥地圖 一幅 一角
英文本五卅六一慘案紀錄 一册 一元二角

(戊57)

文學叢書 近世文學批評

一册 三百六十頁 定價一元四角 郵費五分

美國 L. Lewisohn 編 傅東華譯 此書係選輯法德英美四國文學批評家的論文而成，所選盡是近代主觀主義個人主義與實驗主義一派的批評者，如法朗士古爾芒、聖伯甫、高爾斯華綏等，都係名家，我國年來著作界盛唱以科學治文學之說，但尚無真正的文學批評出現，故此書之介紹，亦爲當今之急務。

文學叢書 易卜生研究

劉大杰著 本書第一章，敘易卜生的生平，可謂搞要盡致，第二章述其作品，亦能表出其特徵，隨後三章，分述易卜生作品的影響，易卜生以前的歐洲文壇，及其好友般生的藝術，實爲研究易卜生者最完全的著作。

一册一百七十頁 定價七角 郵費二分半

商務印書館啓

大達輪船公司各股東鑒

本公司丁卯年股息自夏歷三月二十日開始發給，請隨帶息摺至本公司帳房支取，代理廣生公司之廣祥輪船丁卯股息同時發給，謹啓 2684

招商局江順輪船業務主任金廷孫啓事

廷孫奉招商局總管理處委任爲江順輪船業務主任，已於本月十二日到船就職，所有江順輪船十二日以前經營貨物以及一切未了手續，[illegible]與廷孫無涉，特此聲明 2786

江灣賽馬

陽歷五月十九二十號即陰歷四月初一初二日(星期六星期日)本會舉行第一四一次賽馬，每日准下午一點一刻起賽，本屆會員馬彩套頭票自一號至六百號，每套售洋五十元，可向靜安寺路一四五號本會預定，特此佈告

萬國體育會謹啓 218

上海學生聯合會募捐委員會緊急通告

茲定今日(十八日)上午十時在本會開緊急各校代表會議，討論關於募捐事宜，望各校學生會推派代表一人準時到會，爲盼，再捐簡捐簿須在指定時間與指定地點交來，至於地點時間容後通告

陳英士先生十二週年紀念册贈閱

紀念陳英士先生的意義(張叔夜)
今年紀念陳英士先生(袁業裕)
死的讚美(葛建時)
陳英士先生革命史略(美文實)

今天是革命先烈陳英士先生週害十二週年紀念的日子，本部特編撰紀念册一種，闡揚先生革命的精神及我們紀念的意義，索閱者請逕寄上海西門林蔭路市部宣傳部(附郵票一分)

應選江蘇(縣市)指導委員諸同志鑒

[illegible] 3506

上海銀行公會會員

中華滙業銀行廣告

本銀行資本銀元五百萬元，[illegible]

[illegible]

海內孤本 李北海法華寺碑

[illegible]

上海望平街有正書局

猛虎商標

人有旦夕禍福(正)

諸葛亮云、「天有不測風雲、人有旦夕禍福、」是歎人生之疾病終不能免也、患病者云、「有病方知健是仙」、是有病方知無病之福也、久病不愈者云、「將軍祇怕病來磨、」是深悔患病不早服藥、以致病體日虛、久病難瘳也、於是可知、偶有小病、即當服藥、蓋小病不治、必成大病、大病不治、每致生命、縱有將軍之體、亦將不起、後悔而無及矣、故吾人無病則已、如有下列各症、當購最負盛名之虎標萬金油、服之藥到病除、

虎標萬金油能治

內症 中風 中暑 霍亂 吐瀉 心氣 頭痛 四時 感冒 咳嗽 痰多 消滯 除煩 暈船 反胃
外症 跌打 刀傷 瘡癤 腹痛 皮膚 破傷 手足 腫痛 蚊咬 蛇傷 疥瘡 癬疹 蟲咬 犬傷 無名 腫毒

總發行上海虎標永安堂 北四川路八十九號 電話(北)二七三六

總代理上海林大森 法租界新開河

各大藥商店及煙紙店均有出售

日兵毆傷站長 司機亦成殘廢

◎路局息、日兵十六日在軍糧城强迫站長開車、站長因非規定時間、未允、日兵遂痛毆站長及司機、均成殘廢、（北京十七日下午六時電）

日經濟團體會議

◎日本商工會議所聯合會、日華實業協會、紗廠聯合會、經濟聯盟等所發起現正在籌劃中之全國經濟團體對華協議會、定於十七日在東京商工會議所開會、議題爲和平統一、關稅對策、尊重條約、確立外交方針、滿蒙及濟南事件等六問題、（東京十七日東方電）

日艦又有到漢

◎日艦嵯峨號十六日到漢、聞尚有二日艦將到、（漢口十七日下午九時電）

汕頭到三日艦

◎汕頭日艦谷風號、十五日離汕、現改派第十四艦隊卅一卅二卅四號驅逐艦抵汕、（香港十七日電）

◎卸貨工人通告、由十六日起、不與日輪辦卸貨物、（香港十七日下午九時電）

◎廣州當局爲愼重對日、嚴禁罷工罷課、違者照戒嚴條例處置、（香港十七日下午九時電）

潮梅各縣學生擬聯合休課三天、擴大反日宣傳（汕頭十七日下午九時電）

經濟絕交積極進行

▲南京　南京總商會十五日開會、對於檢查劣貨辦法、議決如下、㊀設檢查處於下關商會、自五月十八日起、實行檢查、凡各商號以後所來箱包等件、均須檢查、㊁由各業公所先行通知各商號、自五月十八日起、各商店來貨、必須派人攜帶貨單、到處呈明聽候拆箱查驗、經驗明貨無劣貨、始行放進、㊂檢查處除由當川辦事員二人外、綢布廣貨兩業須各派辦事員一人、逐日到處幫同辦理、此外各業、亦須輪流派人到處助理一切、㊃各號所來包箱等件、一經查出內有劣貨、即將該劣貨全數充公作罰、封存檢查處、另候議處、由城內外兩商會兩商協會將自五月十八日起、設處檢查貨物進口緣由、呈報衛戍司令部暨公安局備案、

▲無錫　反日運動委員會調查部、於昨日開聯席會議、出席各團體各學校檢查員一百十七人、議決事項、㊀十六日起、檢查商店劣貨、一律封存、並由各店具結、以後不再販賣劣貨、㊁到會檢查員、分十組出發、繼續實施檢查、㊂聘請當川有組織檢查八人、負責辦理、㊃各店將劣貨封存後、如再有發見、決計當衆焚燬、並另訂日期舉行第二次檢查、

▲嘉興　禾地學生會開過籌備會五次、決定設立嘉興市民對日經濟絕交委員會、定十九日下午召集本縣各機關代表在商會開聯席會議、協商進行、

▲揚州　揚州各界濟案後援會常委、二次會議議決㊀設劣貨陳列館、㊁設國貨展覽會、㊂限統計股於二日內製成調查劣貨表冊、發各商店於三日內塡交統計股登記、

▲杭州　杭州民衆對日經濟絕交委員會、業已成立、對商店工廠已進之日貨、准予登記、以便再組公衆日貨拍賣場、並須設立懲戒委員會、商酌懲戒辦法、一面組宣傳隊、出發演講、

▲寧波　寧波反日運動委員會、昨據各日貨調查隊查獲進口日貨洋布四十餘疋、瓷器雜物不計其數、堆有半間屋之多、均給以收條、待大會覆查後再加處分、

濟南日兵之殘暴 野蠻國亦不經見

親經目覩，歷萬險逃出之濟南電報局職員泣述

嗚呼！國未亡已飽嘗亡國之痛

徐州電局職員之義憤

濟南被日兵用砲火强佔之後、十一日由濟南電報局逃出之電務人員、十四日到徐者有樊精夏・陸家治兩人、十五日到張如鈺・許人驥・韓陰梁・張子清・楊見恩・尹家彥・侯振華・馬家福・姚鶴年・陳必球・陶孝恕・黃國瑞・袁繼新・沈祖武・趙昭然・唐明炯等十六人、均由徐州電報局資助回籍、或紹介職務、記者往叩以濟埠慘案經過情狀、茲將其最傷心之答語、紀述如左、十一日爲日兵完全佔據濟南之日、十一日以後之濟南狀況、恐將完全與外間隔離、而濟民則自十一日以後、亦儼成亡國之民、而在日人統治權之下矣、迨蔣總司令於五日離濟之後、維時城內尚有代理衛戍司令蘇宗轍等兩團部伍、維持秩序、而日人必欲以武力殘殺、佔據濟埠、表面上提一我軍完全退出濟南之要求、而實際上則按日以大砲轟城、並用飛機拋擲炸彈、商埠商肆固已爲日兵佔駐、完全在彼佔據之下、至是城內亦不能居、鎮日砲彈殺人、倒塌房屋、而日兵之殘暴、更有出人意外者、捕得華人國軍、繫之以繩、懸於室樑、積薪而燒、垂死更行槍斃、此種舉動、雖野蠻國亦不經見、不料出之於自號東方文明之國、若非親經目覩者、告人尚恐不信、然而吾言則可質諸天日也、蘇代理司令以奉蔣總司令命令不得還擊、而濟城又確乎難居、只得率部於十一日衝出濟城、人民紛紛外逃、吾等即於是時逃出、日兵猶以槍追擊、吾儕從東門撥屍濺血而過、蔣鄂華君身中一彈、死於中途、吾儕至今猶有餘痛也、一日夜奔馳百餘里、飢不得食、渴不得飲、只爲逃命、不料未死於軍閥土匪之手、而竟遭毒手於口稱親善之鄰邦、回思猶爲心悸、至徐乃慶更生也、語次多有揮涕者、記者致慰詞、退而記之、以告關心濟案者、俾知國未亡而我國已飽嘗亡國之痛也、

徐州電報局分電各電局文云、天津中華全國電政同人公益會上海漢口天津北京南京煙台青島及各局同仁並轉各報館均鑒、竊悉濟南電局同仁受日倭强暴、拘禁絕食、憤慨莫名、迭經徐局文電復、有槍殺之凶耗、聞之尤爲悲憤、正擬商救濟辦法間、適有自濟南局於本月十一日冒死避出之陸家治・樊精夏、電員到徐、泣述日軍無故突於三日將濟南商埠佔據、電報總局首當其衝、員司逐出、逃至城局、日軍圍困濟南數晝夜、又用種種重砲四面攻擊、還以飛機拋擲炸彈、死傷軍民無算、濟局人員死姚昭生王庶務二人、傷姚鶴年・張世桐・陳鄂華・張俊才・端木某君・孫司事・及護房聽差等七人、其餘屢戮我人民、焚毀我房屋、並搶我財物、且槍擊我慈善救護人員、慘無人道、蔑視公法、爲古今中外所未有、員等孑身由東門間道撥屍踐血潛逃、危險萬狀等語、似此濟南局被日軍佔據員司慘死、流離困苦情形、令人不忍卒聽、除由徐局同人資助該員回籍外、合亟電達我全國電局同仁、務一致主張聯合各界、將此次日兵在濟南蠻橫行爲、屠殺慘狀、違背國際公例、籲懇當局嚴重交涉、務達日本撤兵懲凶道歉賠償之目的、否則國將不國、亡無日矣、我電界同人我中華民族急起而圖之、揮涕陳詞、佇候明教、徐州電報局全體同人叩寒、

日兵砲轟濟城紀 大砲千餘發 一片焦土

濟南通信、自國軍迫近濟南時、日兵即在緯七八路一帶、架設砲位、堵塞各要路口、日兵武裝梭巡、如臨大敵、自國軍克復濟南後、蔣總司令即偕賀耀組到濟、召集緊急會議、決定令各軍繼續北伐、並委方振武爲濟南衛戍司令、下午外交部長黃郛亦到濟、與日領交涉撤退日兵、至三日晨、濟城秩序漸復、商店一律開市營業、詎至九時餘、有政治工作人員、在途粘貼打倒帝國主義標語、忽被日人干涉、旋日兵蜂擁而至、開槍射擊、後復將某軍一營繳械、同時駐於商埠內之日兵、一見華人、即開槍射擊、十時餘又復開砲向商埠轟擊、時蔣總司令聞警、爲避免衝突計、下令各軍不准還擊、而日兵仍施放不止、駐濟各領、出而調解、日方仍悍然不顧、後蔣總司令復令商埠國軍退出市外、並通知日方、令撤退日兵、而日方仍置諸不理、翌日早日兵仍鳴槍射擊、所謂日兵防地禁止行人、晚九時日兵又放大砲二十餘響、至四日濟城商會、以日兵橫行、一夕數驚、特推代表晉謁蔣氏、探問究竟、蔣稱、國軍爲避免地方糜爛、決不與日人衝突、並謂此事已由黃部長與日交涉、商民可安心營業云云、詎至七日晚、日方突提無理要求數條、限時答復、日方並通告在濟各國僑民、即日離濟、至是日兵因橫尤甚、槍炮向城亂施、防線任意發展、聲言非進城不可、時蔣總司令與方振武氏已離濟南下、由蘇宗轍代理衛戍司令、商會及各界以日方已具開戰決心、不得已晉謁蘇氏、請以商民生命爲重、令日兵退城、或可無事、蘇氏遂應允、詎日兵竟又强迫國軍退出城外、蘇以未奉命令、不能自由離防、是晚日兵槍炮仍不絕、翌日日兵仍向城放砲、入夜尤密、翌日入晚、日兵又向城施以極猛烈之砲火、機關槍聲更急、至是蘇氏以省城將全被轟毀、不得已乃於夜間十二時率部出齊東門退卻、日兵遂於十一日晨入城、佔據督省二署、隨時派兵設崗、開放東西二門、任商民出城、惟不許進城、是日下午各界公推何宗蓮劉商閣爲維持治安聯合會長、田友望任警察廳長、由何向日本師團長福田接洽、總計此一星期中、日兵鳴砲不下千餘發、東西南北四城門樓、均被炸燬、省議會前樓亦被炸倒、西門內太平寺・安樂・順貢・鞭指等街、及鵲華橋一帶房屋、十九被燬、西門外一帶、因砲彈火起、已成一片焦土、其他房屋人民被炸燬斃命者甚多、至損失若何、一時尚未易調查云、

日兵鎗殺華人 老幼婦孺不免 易服指爲日人 極盡陰險詭詐

中央社濟南通信、記者於四月二十八日到濟、時濟南尚在張逆勢力範圍、日兵已有一部開到、與所謂魯軍者相安無事、無可紀述、逮至二十九日卅日兩日革命軍漸迫濟垣、日兵即在商埠大馬路二馬路三馬路緯二路緯三路各處要衝地點、堆置土袋、安設電網、配置士兵、持槍實彈、如臨大敵、凡來往行人、一概阻絕、而於魯軍官兵之通行、雖有時亦加盤詰、然猶多便宜放行、及五月一日、革命軍入城之際、記者欲調查市面情形、步至三馬路緯三路昇平街口、適方振武軍團長率衛隊騎兵約二十餘人馳至、即爲該處日本守兵阻止前進、方氏一再交涉、僅允其一人乘汽車通過、衛隊均候於路側、而日兵均上刺刀、用描準形勢、圍之一匝、當時狀況、至爲險惡、未致即時衝突、記者因引以爲萬幸也、後約一時餘、方氏始歸、仍率衛隊折回津浦車站、此後日兵各處防阻、較前尤爲嚴重、第三日晨、乃忽將所有土袋電網撤去、對於行人之通過、亦稍寬容、時市面秩序已由革命軍負完全責任、二日來城內外並無若何不當事件發生、日本所稱爲出兵之目的、即保護僑民一層、已可無慮、乃大不幸之事件、竟於撤退土袋電網之下午暴發也、查衝突開始地點、蓋有三處、㊀在二馬路緯四路口、㊁在二馬路緯二路昇平街西口迤南、㊂在大馬路緯三路口、據調查而知、二馬路緯四路口衝突之因、係一中國軍人帶手槍經過、日兵阻止、該軍人堅欲通行、日兵即以刺刀相向、該軍人亦以手撫其所帶之槍、日兵遂開槍射擊、當即射死、傍有士兵、欲出相助、該日兵竟一併射擊、衝突遂起、在昇平街西口、原張逆設有煙酒專賣局一處、於革命軍入城之日、忽懸日旗、同時撤去專賣局之牌額、該局院內約有兩連士兵、日本出而阻撓、態度極爲强硬、立迫我軍外出、我軍與之理論、日本遂以兵圍之、竟至開槍、此兩連士兵、遂無一倖免者矣、至大馬路之衝突、因當時上開兩處、槍聲已起、該處日兵見我軍人即行開槍、時記者住昇平街金台旅館、因與友人約在膠濟站之食堂晤談、如約前往、橫過大馬路時、日兵竟向我兩槍、幸未命中、急伏奔至站中、自三日至四日上午、困坐食堂中、未敢越雷池一步、四日下午四時、日兵佔據車站、懸掛日旗、余因乘膠濟第一次東行車至濟南小北門下車入城、車甫開時、彈聲仍連續不絕、幸未以所乘之車爲射擊目標、然亦險矣、當困守車站時、伏窗下看緯二路日兵堆置土袋、前後凡兩層、日兵伏其下、開槍射擊、歷歷在目、又有足述者二事、㊀見一老婦左手牽一小兒、右手持破罐、由緯二路中之一小胡同出、折而南行、爲日兵瞥見、即有一日兵馳出防線、奔至乞婦前、但見其連刺三次、此老婦仆地、小兒驚懼伏老婦身上、猶牽老婦衣襟、欲避去、日兵又刺小兒一刀、始猶蠕動、終遂寂然矣、㊁見一壯男、負一重袋、自車站東傍之一胡同出、向西行、過緯二路北口時、日兵連射數槍、始則急奔、後竟命中致死、由日兵之射余兩槍、反殺此三人、余始知日人之目標、固不僅在乎軍人也、余抵城內後、因已出危險地帶、心始稍安、翌日聞蔣總司令已下令禁我軍與日兵衝突、而市中槍仍未止、且時雜以巨砲聲、余欲窺其究竟、繞道至小緯六路一帶、遙見街中屍體狼藉、慘不忍睹、而最令余驚心者、小緯六路北一小橫街、適在日本警備範圍內、窩街中可十餘戶、多土房矮牆、一見知其爲窮民也、遠望之、約可三十餘日兵、遂戶驅其居民外出、不別老幼婦孺、可六十人、令其魚貫而行、至一曠場、由日人別出十餘人、其餘五人爲一組、列橫隊、又令各負其手而俯視、遂以機關槍掃射、此五十餘人、因紛紛應聲倒斃矣、聞凡日兵警衛之區、死人可達兩千名、其中大致爲普通百姓、嗚呼慘矣、又據膠濟路職員蕭君言、伊押車歸、見日人將已擊斃之中國人均易以日本服飾、然後剖腹刎耳、解割手足、運至青島、轉船赴大連、以昭示各國僑民、謬稱係日人被華所殺、而使各國深信華兵之野蠻、其用心可謂毒陰險詭詐之極致、再總司令所派之外交員蔡公時等八人、日方竟先割其耳鼻、然後各砍以兩刀、以斃其命、舉世上最野蠻之民族、可以此次之日兵爲代表、總之此次慘案、僅衝突之第一日、華兵不免有相當防衛之還擊、過此則純爲日兵單方面之射擊、華人死者當在兩千以上云、五月七日晤友人趙友梅君、趙君爲歷城富商、任商會會董之職、趙君爲余言、當張逆垂敗之際、嚴勒商會籌集軍餉、商會以無力担任、往返磋商、趙君曾與其事、某日由僞省長林憲祖代見、林慰各商董曰、諸君勿惶懼、行見轉敗爲勝也、趙等叩故、答以援軍且至、言日本已許爲出兵也、又林猝於革命軍入城之前一日、離濟北上、臨行時適趙君在省署、林顧謂曰、是何傷、日軍至、踞當軍之後、吾軍從而反攻、當再與諸君相見於歷下耳、吾人於此可以知日人之加害於吾民者、固有人效秦廷之哭引之而至也、

◎報載盧興邦部佔汀州、郭鳳鳴退上杭、張貞獨立第四師第四團開防永定、（廈門十七日下午八時電）

魯東殘敵肅清 沂州攻下 陣亡團長一員

魯東魯軍殘部、只以方永昌之兩旅部衆、困守沂州城、近於十一日完全被十七軍攻下、大部繳械、一部潰竄、曹萬順十二日已由沂州督師北上、肅清魯東潰卒、攻沂之役、十七軍陣亡團長佟本貞一員、佟係徐人、靈柩現已運徐、魯東殘敵、至是亦告肅清、

地方消息

無錫

繭汛要聞　㊀本年春季、大帮已屆大眠開葉、早者已將上簇、惟日來天氣寒煥不定、蠶身大受影響、各鄉葉價亦因此大爲跌賤、據聞本屆春蠶收成至多不過七成、㊁繭市將屆、業由繭業協會援照成例、呈請水陸公安局妥爲保護、日前何玉書巡視委員在錫時、曾由該會常務委員面請何氏轉呈省府設法保護、即經何氏電請軍委會暨上海錢大鈞軍長、轉飭駐軍注意保護、茲悉駐錫第一團何昆雄團長、昨已接奉上海錢司令電令、妥爲保護矣、續訊、農工廳長何玉書、因請派兵保護繭廠事、今日赴滬、與錢大鈞接洽一切、

蘇州

愛河橋之盜警　閶門愛河橋一號黃禮堃家、於十六夜十二時半、突來盜匪四人、計被刦取金戒五只、翡翠戒一只、金飾現洋等物約三百餘元、

寧波

指揮部槍決三盜犯　寧紹溫台四屬剿匪指揮部、於十六日晨將焚刦蕁湖鎮之盜犯林阿志、及結夥搶刦第六圖偵探隊槍械之嚴貴得嚴貴興、押赴草馬路槍決、

縣長母喪請假　顧縣長前因母病回嘉定原籍、昨縣署接顧電稱、母病故、請電省請假十日、公事由總務科長代行、現縣署已電省請假矣、

今日新聞擁擠「陳葆芸女士歐亞遠航中之佳話」及北京戲劇風潮」均明日續登

波斯與法美訂臨時條約

十七日德黑蘭電、波斯取銷與法美所訂之舊約、（按照該約法美僑民得享治外法權、）而與兩國另訂臨時條約、於星期一日簽字、與德所訂之同樣條約、於星期二日簽字、與比所訂者、於昨日簽字、不日且將簽定與意國及捷克斯拉夫所訂之同樣條約、其效力以新約成立之時爲止、（路透社）

紐約證券市價暴跌

十六日紐約電、紐約證券交易所今日暴跌、破前有之各種紀錄、有許多證券比昨晚市價低落五元至二十元、一般人以投機過分爲慮、且恐聯邦儲備銀行採行更激烈之方法、以限制放款、證券市場因此惶慮、遂生反動、舍費城儲備銀行已宣佈該銀行再貼現之利率增至四釐半、大約紐約儲備銀行亦將有同樣行動、（路透社）

今日紀念陳英士

◎十八日下午三時、中央舉行陳英士先生殉國十二周年紀念大會、邀各機關各派代表二名參加、

◎本月十八日爲陳英士先生殉國十二週年紀念日、中央宣傳部已提議請中央於是日在京舉行紀念會、並製就宣傳要點、通飭各級黨部各團體機關查照、（南京十七日電）

盧興邦部佔汀州

精卵子

男子精液稀薄。缺乏健全精蟲。婦女月經不調。缺少成熟卵子。不惟一生多病。且不易受孕。倘幸而懷胎。根基不固。不遭小產。必夭天年。可不顧慮乎。

人造自來血

補血生精。旺神壯顏。

男子服之。活潑精蟲。婦女服之。旺盛卵子。耐心常服。雖十年不育之男婦。亦能一索而得男。百試不爽。久服自知。

▲定價大瓶二元　小瓶一元二角

上海五洲大藥房總發行　各埠藥房均有出售

體育紀載

錢塘江畔 空前大運動會 之大聯合江浙各中學

開幕時……西人恭讀遺囑 第一日……各項田徑預賽 籃球賽……蕙蘭奪得錦標

之江大學附屬中學暨浙省中學聯合運動會、已於昨日在杭州二龍頭之江大學新闢運動場開幕矣、是日天氣溫和、薄雲輕籠、日光不烈、江風襲襲、異常涼爽、誠運動良好之時也、查報名參加者本有七校、但截至昨日止、正式報到赴會者、計有杭州蕙蘭中學・嘉興秀州中學・上海清心中學・蘇州萃英中學・鹽城學校・中山職業學校等六校、上午九時三十分、宣佈開會、各校運動員環立司令台前、由之大校長費培德氏主行典禮、

▲開幕儀式

㈠向總理遺像及黨國旗行三鞠躬禮、㈡恭讀總理遺囑、（費氏雖係西人、但在華已久、對於中文及語言俱有根底、故恭讀遺囑時、口音頗清晰、態度亦極恭謹而莊嚴、）㈢靜默三分鐘、㈣會長致歡迎辭、

▲吳維德代致歡迎辭

費氏因時間匆促、運動會發令之手槍尚未辦到、而大會已行開幕、費氏親赴城中購取、故歡迎辭請之大教務主任吳維德代表、略謂之大學行附中聯合運動已有多次、查歷屆成績頗爲優美、此次爲擴大起見、特聯合本校附中及全浙中學校作一大規模之運動會、成爲國民革命奠基後第一次之創舉、無奈適值國難多事之秋、事與心違、頗引爲感、但深望以後全浙各中學努力參加、共同奮鬬、表演特長、而聯合感情、

▲馬寅初演說

省政府委員馬寅初博士、任大會總裁判之職、其演說辭略誌如下、鄙人今日蒙邀大會總裁判之職、覺得非常榮幸、但鄙人不能跑、不能跳、對於田徑賽實爲外行、從前在校時、對於網球足球則頗有興趣、而對於田徑賽性所不近、故今日担任總裁之職、實所不敢、夫體育之對於腦力智力、連帶有關、故於人類影響頗大、兄弟從前在美國時、彼邦人士之身體均極强壯、蓋亦爲運動使之然也、且美校有所規定、學生如不習游泳者、則不能畢業、其重視體育也如是、回視吾國體育、近數年來雖極注重、但尚未普及、而鴉片則流行全國、受害非淺、考其吸煙之動機、亦無非因身體懦弱、而賴興奮、以週精神、故欲除煙害、須提倡體育爲治本之法、運動之外、尙希望諸君以仁俠之精神、作規內之爭競、則將來服務社會、爲國効勞、有以賴焉、

▲王福泉報告

之大體育指導王福泉、報告大會籌備經過情形、其初規模本十分宏大、奈因正值國難多事之秋、各學校注意愛國運動、故加入者甚鮮、此次大會本擬暫行停止、後經大會表決、愛國工作雖爲重大、但鍛鍊身體、亦極重要、故此次大會仍舉行、惟因時局匆促、對於設施招待方面、均有不週之處、祈請原諒、

▲運動會之第一日

第一日僅日田徑賽則均爲預賽、下午三時則舉行籃球決賽、籃球比賽加入者、共有上海清心中學・中山職業學校・杭州蕙蘭中學・嘉興秀州中學等四校、前日(十六)下午七時起、已舉行預賽、清心對中山結果二十一與七之比、清心勝、蕙蘭對秀州結果二十八與二十三之比、蕙蘭勝、田徑預賽與蕙蘭則於午後舉行決賽、以定錦標、成績以秀州爲佳、大會錦標頗有希望、玆將會場情形及各項成績探錄如下、

▲會場之景色

之江大學位於秦山之間、臨錢塘江畔、杭富汽車經其旁、運動場在山麓、爲新近所闢、三面環山、一面臨江、兩旁萬花齊放、芬芳撲鼻、地址僻靜、風景絕佳、叢山中密樹成林、枝葉茂盛、舉目一望、但見綠蔭參天、紅色洋樓、起伏隱現於長林鬱草間者、之江之校舍也、深綠甬道、交叉於山之麓、路旁橫一白色竹布、大書「歡迎運動員及來賓」等字樣、各道之旁、均有標題、蓋指示觀衆之途徑也、運動場畔則芳草鮮美、幽香可愛、場之南端、則大江橫注於下、江流怒瀉、如此勝地、徘徊其間、但聞鳥語吱喳聲、及江濤奔澎聲、塵囂全消、心神頗爲曠怡、胸襟爲之一暢、誠運動界有之仙境也、在此良辰美景、百數健兒、馳騁一場、互顯男兒身手、精神必更倍增、

▲會場之設施

場爲橢圓形、在山中所鑿成、故兩旁山石壁立、成一天然之看台、搭有茅亭、專爲運動員及來賓休息之用、跑道周圍三百十二米、百米直徑在場之東、司令台在場北、台前爲擲重處沙坑、即擲鐵球・鐵餅・跳遠・跳高・及撐竿跳高之比賽處、司令台後爲游泳池、純用極細之水門汀砌成、最深處達一丈二尺、池中之水、仰給於山澗之泉、終日游游、向下直注、故池水非常潔淨、且每隔七日、換水一次、山之最高處、則有蓄水池二、用長竹洞節、自山上通於池、以備旱時水缺之虞、游泳池之北、拾而級上、則爲籃球房、亦係新建築者、工程浩大、壯麗可觀、籃球房之旁、有紅屋翼然其上者、則爲更衣室、與游泳池相毗連、場中各種陳設、可稱應有盡有、至善至美、

▲簡潔雅緻之司令台

司令台在游泳池之前、運動場之北、臨時由蘆棚所搭成、頗覺寬暢、上供奉總理遺像、黨國旗交叉於兩旁、台上設桌三四、明几潔淨、彌推非凡、桌上備有豐富之茶點、以饗大會職員及新聞記者、台前則之江大學之校旗高聳雲際、無數黨國小旗、則縱橫全場、繫於兩旁山巔、隨風飄蕩、頗爲壯觀、司令台右設救護處、紅十字旗高插其上、

▲上午田徑預賽成績

(跳高)加入預賽者各校共計十三人、以四呎八吋爲預賽及格標準、計㈠吾舜文(蕙蘭)、㈡唐基叔(中山)、㈢范家駒、(秀州)㈣王順隆(秀州)、㈤徐偉良(秀州)、㈥周修斌(清心)、㈦李洵凡(清心)、

(鐵餅)預賽共十四人、以八十一呎一吋半之標準爲及格、計㈠沈慶頤(秀州)、㈡張志恩(清心)、㈢包華芳(清心)、㈣童公欽、(中山)、㈤傅俊、(中山)、㈥吾舜文(蕙蘭)、

(百米)預賽參加者共十三人、分四組比賽、每組取第一名、

組別	姓名	成績
第一組	陳嘉佑(蕙蘭)	十二秒十分之三
第二組	劉仁初(萃英)	十三秒
第三組	范家駒(秀州)	十二秒十分之九
第四組	徐政(秀州)	十三秒十分之一

(高欄)預賽者共十二人、分三組、每組取第一名、

組別	姓名	成績
第一組	陳嘉佑(蕙蘭) 唐三琮(秀州)	十九秒十分之三
第二組	徐偉良(秀州)	二十一秒十分之五
第三組	王順隆(秀州)	十九秒十分之四

(跳遠)預賽者共十一人、最佳者爲殷李鴻、(蕙蘭)其成績一七・八五呎、㈡王順隆(秀州)、㈢范家駒(秀州)、㈣劉仁初(萃英)、㈤吳文蔚(清心)、㈥陳年(萃英)、

(二百米低欄)參加預賽者共十四人、計分四組、每組取一人、其成績如下、

組別	姓名	成績
第一組	朱文體(秀州)	三十一秒十分之二
第二組	徐政(秀州)	三十一秒十分之七
第三組	陳嘉佑(蕙蘭)	三十一秒十分之七
第四組	王順隆(秀州)	三十二秒十分之七

▲下午田徑預賽成績

下午於二時起賽、除上午之鐵球二百米、四百米三種預賽未曾結束、而應於下午補行外、且有籃球決賽一項於午後三時半舉行、其外並有來賓表演、由大會職員臨時組織一排球隊、與之江之嘉興同學會排球隊作友誼比賽、玆將各項結果續誌如下、

(二百米)預賽者共十一人、分四組比賽、每組取第一名、其成績如下、

組別	姓名	成績
第一組	朱文體(秀州)	二十七秒十分之六
第二組	陳嘉佑(蕙蘭)	二十六秒十分之四
第三組	徐政(秀州)	二十七秒十分之三
第四組	劉仁初(萃英)	二十七秒十分之二

(鐵球)預賽加入者八人、取六名、最佳成績爲三四・九五呎、其姓名如下、㈠倪德讓(蕙蘭)㈡傅綬(中山)㈢童亞歐(中山)㈣沈慶頤(秀州)㈤張諸恩(清心)㈥吳漢傑(清心)

(四百米)預賽共十二人、分作二組、每組取三名、其成績如下、

組別	第一名	第二名	第三名	成績
第一組	殷李鴻(蕙蘭)	盧紹章(蕙蘭)	史西生(秀州)	六十二秒十分之七
第二組	王順隆(秀州)	許寶興(蕙蘭)	徐政(秀州)	六十二秒十分之四

▲十六日之籃球預賽

籃球預賽、加入者共四校、結果上海清心中學、杭州蕙蘭中學得決賽權、玆將兩組比賽成績錄後、

清心中學

姓名	職位	犯規	得分
潘錫泉	左鋒	一	四
穆家德	右鋒	一	二
何鹿芳	中鋒	二	一四
張雲起	左衛	二	一
陳錫芳	右衛	三	三
陶奕麒	右衛	一	二
總計		一〇	二六

中山職業

姓名	職位	犯規	得分
章亞歐	左鋒	三	三
傅振杞	右鋒	二	二
唐耀叔	中鋒	二	一
陳延恩	左衛	三	〇
金嘉鑒	右衛	〇	一
傅綬	右衛	一	〇
總計		一一	七

司令評判員葛東恩　司時評判員諸培恩
檢察評判員潘簡良　司錄評判員高思慈
上半時清心一二分　上半時中山職業二分
下半時清心一四分　下半時中山職業五分

蕙蘭中學

姓名	職位	犯規	得分
楊湘泉	左鋒	三	一〇
趙之鈴	右鋒	一	六
吾舜文	中鋒	四	六
周宏昌	中鋒	〇	〇
俞德謙	左衛	四	六
陳鴻博	右衛	一	〇
總計		一三	二八

秀州中學

姓名	職位	犯規	得分
范家駒	左鋒	一	一〇
姚希榮	右鋒	〇	六
楊潤	中鋒	一	二
唐三琮	右衛	三	二
孫潤德	左衛	二	二
總計		七	二二

司令評判員陳偉　司時評判員諸培恩
檢察評判員潘簡良　司錄評判員高思慈
上半時蕙蘭一六分　上半時秀州一〇分

▲蕙蘭奪得籃球錦標

加入籃球錦標者、共有清心・中山・蕙蘭・秀州等四校、自清心與蕙蘭取得決賽權後、於昨日下午三時、作決賽於籃球房、二者實力頗强盛、相遇後、激戰異常劇烈、蕙蘭對於聯絡方面頗具工夫、而對於擲籃亦極準確、結果蕙蘭以五十六獲勝、而該項錦標遂被蕙蘭所得、茲將比賽情形誌之如下、三時餘、兩隊隊員相繼上場、先作輕微之投擲、俄而裁判員舒鴻銀笛一鳴、佈開陣線、對峙場中、各各摩拳擦掌、以備廝殺、戰令一下、劇烈開始、一懷爭標之念、一抱必勝之心、故競爭異常劇烈、相持不下、達數分鐘、觀衆正在盼望之際、忽而清心犯規、蕙蘭中鋒吾舜文、一擲即中、首開紀錄、不轉瞬間、蕙蘭亦使人犯規、由包華芳執行、初擲失機、繼擲投入、乃造成一對一之平局、斯時雙方分數正在難解難分之際、各出全副精神、互相角逐、蕙蘭左鋒楊湘泉振臂疾呼、球勢頓轉、楊君身立場之左方、遠遠擲去、穩穩而中、一變而爲六對一之比、勇猛之清心中學、頗體乎其後、後雖一再反攻、無奈對方兵力洶洶、陣勢周密、致無懈可擊、而清心則以乘勝心切、對於防務方面、不無稍忽、上半時結果、蕙蘭以二十四對十二獲勝、清心在失敗之下、抖擻精神、價背城之一戰、加之四週觀衆之熱烈歡呼、一味興奮劑、果奏大效、在場戰士、精神勃發、清心范福全首先覓籃而投、蕙蘭極力追隨、亦由吾舜文擲中、但在四五傳遞間、清心張志恩又在敵籃建功、范福泉相繼獲分、該時記分板上、高掛十九對二十六、相差僅七分耳、自後搏戰更烈、全場空氣、異常緊張、而亦即爲雙方激鬬最有精彩之一幕、四座觀衆心目隨球體而轉移、雙方一來一往、猛攻堅守、各不放鬆、斯時之蕙蘭、再接再厲、轉戰皆捷、清心亦以反攻得手、球勢頓趨平衡、惜以前者失分過鉅、無機恢復、故雖極盡其勇、終難相與伯仲、且蕙蘭愈打愈烈、分數如朝陽、連續上升、清心在此無法伸雪之環境下、終被屈服、結果蕙蘭以五十六對二十四獲勝、而該項錦標遂被蕙蘭獲得、茲將雙方成績附錄於後、

蕙蘭中學

姓名	職位	犯規	得分
趙大鈞	右鋒	一	一四
楊湘泉	右鋒	一	一〇
吾舜文	中衛	三	一六
陳鴻博	左衛	四	五
俞德謙	左衛	三	一
總計		一二	五六

清心中學

姓名	職位	犯規	得分
穆家德	右鋒	三	三
范福泉	左鋒	二	七
何鹿芳	中鋒	四	六
張雲起	右衛	一	二
陳錫芳	左衛	二	三
陶奕麒	左衛	四	二
張志恩	左衛	〇	二
總計		一六	二四

司令評判員　舒鴻
司時評判員　諸培恩
司錄評判員　高思慈

慰勞北伐運動會

報名截止 今日開第三次委員會

上海慰勞北伐將士運動會、已於昨晚截止報名、參加者極爲踴躍、此次會期自本月二十四日起至二十七日止、共計四天、運動種類、有田徑賽・籃球・排球・網球等、並有女子組、茲將參加各種運動之團體、探錄如後、

▲田徑賽

▲普通組 有勞動・法科・復旦・大夏・光華・法政・南洋醫大・東亞體專・持志等九校、

▲中學組 有上中・吾世・立達・復中・復旦實中・勞動中・南洋中・南洋高商・廣肇・泉漳・民立・浦東・中華職業・清心・南方中學等十五校、

▲女子組 有勞動・復旦・兩江女體專・東亞體專・民立・中西等六校、

▲公開 男子有八十七人、女子有十二人、

▲籃球

▲普通組 有復旦・大夏・光華・東南醫大・東亞體專等五校、

▲中學組 有南洋高商・泉漳・浦東・青年高中・清心・南方中學・上中・立達・民立・南洋中學等十校、

▲女子組 有勞動・復旦・崇德等三校、

▲公開 有青年・全黑・南强三隊、

▲排球

▲普通組 有復旦・大夏・光華・東南醫大・東亞體專等五校、

▲中學組 有南洋高商・廣肇・泉漳・民立・浦東等六校、

▲女子組 有兩江女體專・民立女校・東亞體專三校、

▲網球

▲公開 男子有交通兩廣・滬江・南强・英華廣東學會等四隊、女子有東南女體專一隊、

▲普通組 有復旦・同濟・光華・東亞體專・大夏・東吳法科・南洋醫大等七校、

▲中學組 有吾世・中華職業・清心・南洋高商・民立等六校、

▲公開 單打有九人、雙打有二組、

又聞今日下午二時、該會將假體育協進會辦公處開第三次委員會議、並討論各組分配問題、大會秩序及其他重要事項、今日均將有所商議、

華北第十三次 田徑賽運動大會

今明二日舉行

華北第十三次田徑賽運動大會、定於十八十九兩日(星期五六)、在北京崇文門內船板胡同匯文學校舉行、近一月來籌備會委員、對於各項籌備事宜、曾分股積極進行、關於運動場內各項佈置、已大致就緒、前日全體籌備委員、曾在西長安街大陸春舉行第三次籌備會議、對於大會之籌備、作最後之討論、並由籌備主席郝更生報告張學良特捐籌備洋一千元、按此次大會、爲華北區運動會中之規模最大者、聞此次華北各省區報名參加者、較往年尤爲踴躍、

嘉定私立普通學校 春季運動會之成績

有十二項開全縣新紀錄

嘉定私立普通學校、於十四日起舉行春季運動會四天、已誌十四日本報、現悉該會已於昨日(十七)午後閉幕、其中甲組一百米・二百米・跳高・撐高跳・十二磅鐵球・乙組五十米・一百米・二百米・女生五十米・一百米・原地跳遠・籃球擲遠等十二項、竟開全縣中小學之新紀錄、茲將成績列後、

全校總第一龔高甲組第一潘昌復
全校總第一龔高乙組第一汪浩生
全校女子總第一龔高女組第一沈承珣張柔昌
國民科甲組總第一鄭煉
國民科乙組總第一黃守賓吳佩琳鄒淦
國民科女生組總第一張傳根邵家華張振球

▲高等科甲組

項目	第一	第二	第三	成績
一百米	潘昌復	朱錦鋆	周乃武	十二秒十分之八
二百米	潘昌復	吳隆德	朱錦鋆	二十九秒十分之六
四百米	潘昌復	朱錦鋆	徐銘灝	七十四秒十分之四
五十米高欄	徐銘鰲	王永庚	諸葛鈞	十八秒十分之六
跳高	朱錦灝	黃守剛	殷家鎬	四呎四吋半
跳遠	殷家鎬	朱維鑣	陸晟論	十三呎五吋
撐高跳	殷家鎬	朱維藻	陸晟論	六呎六吋半
三級跳遠	黃守剛	徐銘鰲	吳陽璋	二十九呎二吋
十二磅鐵球	黃守剛	吳陽璋	四伴交	二十九呎一吋

▲高等科乙組

項目	第一	第二	第三	成績
五十米	汪浩生	梅必達	黃日通	八秒
一百米	汪浩生	王順隆	朱鶴翔	十四秒十分之八
二百米	汪浩生	梅必達	杜銚	三十二秒十分之六
五十米高欄	潘世鏗	潘世鐸		二十五秒十分之二
跳高	楊樹蕃			三呎五吋
跳遠	王順隆	梅必達	李時才	十呎七吋
三級跳遠	趙承毅	王順隆	黃日通	二十四呎五吋半
十二磅鐵球	趙培麟	朱鶴翔	杜銚	十五呎

▲高等科女生組

項目	第一	第二	第三	成績
五十米	金瑞貞	張乃蘅	潘昌徽	八秒十分之四
一百米	金瑞貞	朱錫嬰	張乃蘅	十六秒十分之六
原地跳遠	沈承珣	龐家順	朱成瑤	六呎三吋半
籃球擲遠	沈承珣	張柔昌	葛韞霞	三十呎四吋

▲國民科甲組

項目	第一	第二	第三	成績
五十米	鄭煉	毛善沖	顧鴻燾	八秒十分之六
一百米	丁惟遜	鄭士傑	王格勳	十七秒
跳高	鄭煉	毛善沖	顧鴻鬯	三呎七吋
跳遠	顧士傑	鄭煉	顧鴻鬯	十呎十一吋半

▲國民科乙組

項目	第一	第二	第三	成績
五十米	鄒淦	黃守賓	浦逸修	八秒十分之八
百米低欄	吳昌榮	潘昌乾	施錦霖	二十七秒十分之二
跳高	黃守賓	吳佩琳		三呎四吋
跳遠	吳佩琳	鄒淦		九呎三吋

▲國民科女生組

項目	第一	第二	第三	成績
五十米	唐靜瀛	張振球	謝還	九秒
百米低欄	朱維敏	錢乃令	黃日勳	三十三秒
原地跳遠	邵家華	張振球	張傳根	五呎六吋
籃球擲遠	張傳根	方安瑛	邵家華	二十六呎一吋半

中華隊受挫於美公

昨日中華隊與美公、在美公球場、舉行上海棒球乙組錦標比賽、中隊主要人物、如崔燦鶴・謝惠源・均缺席、虞觀祥因事遲到、致勇猛雄師、驟遭折挫、殊爲可惜、茲將雙方戰績列後、

隊名	㈠	㈡	㈢	㈣	㈤	㈥	㈦	總結
中華隊	○	一	○	一	○	○	○	二分
美公	三	○	三	○	○	一	○	七分

大夏大學 運動會之第二日

大夏大學春季運動會、昨日上午繼續舉行、由該校體育指導員、王瑞琳・職員吳浩然・張長昌・臨另聘黃炳坤・王復旦・瞿鴻仁等、擔任裁判、運動項目、除前日已決賽外、茲將昨日各項成績、分別列後、

決賽項目

項目	第一	第二	第三	成績
百米	㈠郭明堂	㈡張長昌	㈢關耀華	十二秒
二百米低欄	㈠張長昌	㈡宋秉欽	㈢何澤	三十秒
三級跳遠	㈠倪定春	㈡麥宇儒		
撐竿跳高	㈠李惠霖			
二百米	㈠關耀華	㈡張長昌	㈢郭明堂	二十六秒
八百米	㈠康鈞法	㈡沈壽頤		二分四十秒

日華運動會續訊

上海特別市市立日華學校、前於五月十二假體育場舉行運動會、當時因事未能將各項運動完全結束、除已決賽之項目外、倘有跳高跳遠改在昨日舉行、茲將昨日之結果錄後、

項目	組別	第一	第二	第三	成績
跳遠	甲	馬祖榮	劉茂珍	丁保華	三・三五米
	乙	王錫隆	耿開榮	馬謀順	三・一八米
	丙	張和保	溫建春	胡書友	二・八六米
跳高	甲	戴永康	劉茂珍	丁保華	一・〇九米
	乙	馬謀順	喇華佩	耿開榮	一・〇三米
	丙	邵濟仁	李金川	李大勳	・九〇米

▲男生個人總分 (甲組)第一戴永康・劉茂珍、第二丁保華、第三馬祖榮、(乙組)第一張國華、第二馬謀順、第三張迎春・耿開榮、(丙組)第一陳照喜、第二張和保、第三邵濟仁、

▲女生個人總分 (甲組)第一殷貴珍、第二徐桂芳、第三李綠英、(乙組)第一余炳文、第二萬素珍、第三祝士方、(丙組)第一郝國嫦、第二周秀鳳、第三王桐傳、

公共體育場之小球戰

昨日公共體育場之小橡皮足球賽、共有二組、㈠下午三時起賽爲曉星與青年、㈡四時半起賽爲華南與曉裕、各組交戰時、進攻退守、都能連絡有方、不致紊亂無緒、頗得觀衆贊許、茲將各組比賽成績錄後、

比賽者	裁判員	上半時	下半時	總結果	優勝者
曉星與青年	王福熙	一〇	〇三	一三	青年
華南與曉裕	王福熙	二〇	一〇	三〇	華南

教育紀載

全國教育會議之第三日

全國教育會議十七日議決大學畢業授予學位考試條例、如未經畢業而有相當學力者、審查其學識及著作亦得與試、

京市府將歡迎 全國教育會議代表

演講……茶話……遊藝……歡宴

全國教育會議、已於十五日正式開幕、自十六日起、每日上午會議、下午參觀各機關團體及宴會演講等、依照招待日程之規定、二十三日午後、爲市府招待之期、何民魂市長、已通飭各局、從速準備一切、招待節目、已決定下午二時邀請全國教育會議代表、在市立第一通俗圖書館舉行公開演講、四時參觀市政府及各局、由市府在會議廳設備茶點招待、五時全市小學、在第一公園舉行游藝會、歡迎各代表、六時在該園舉行歡宴會、用素食、由教育局負責籌備、並邀請本市新聞記者參加、

職業指導所代招人員

南京職業指導所、最近受江蘇省農民銀行之委託、代招銀行練習生五名、程度以中等學校畢業、及有同等學力者、考試科目爲國文・算法・珠算・簿記・常識・英文口試等、報名在上海職業指導所、及南京府東街南京職業指導所、自五月二十日起至三十日截止、考期爲六月三日上午、滬寧同日舉行、錄取後、三個月爲試用期、月給津貼八元至二十元、膳宿由行供給、招考規則、可附郵票向滬甯兩職業指導所索取、

日本又增派步兵一聯隊野砲兵一大隊飛行隊一中隊赴天津北京　並決在山海關占阻

吳俊陞駐在山海關之騎兵忽撤退　奉天大戒嚴　人心甚搖動

馬廠北有戰事　京漢路晉軍克涿州　北京不日可下

日兵在軍糧城站强迫開車　毆傷站長司機　均成殘廢

日電謂濟南城內華人住戶一夜被搶刼一百餘家

濟南日兵慘酷殘殺　目擊者之報告

日又增兵京津

續派兵隊開來

天津佈置已竣

◎日本實行增三千兵來北京、又小泉部五百人、今日抵津、(北京十七日下午六時電)

◎本日陸軍省發表、鑑於京津方面之情況、爲增加駐華軍之兵力、決派第三師團之步兵一個聯隊、野炮兵一個大隊、及在太刀洗飛行第四聯隊之一個中隊、赴天津方面、命令今日午後發出、又由滿洲派赴山東方面之以步兵第二十八旅團爲基幹之部隊、同時發令命其開回滿洲、(東京電)

◎因京津方面危急、日本第四次出兵、已決定由第三師團留守部隊急派一個聯隊、又野炮一個大隊、大刀洗飛行隊一個中隊、本日已由日皇裁可、(東京十七日電通電)

◎日本閣議決定日本在天津所擔任之警備區域、決使陸軍當局增加兵力、採適宜之處置、現由福岡派步兵一團、旭川派步兵四營、由門司出發赴津、(東京十七日電通電)

◎因鑑於京津方面急迫之狀態、鈴木參謀總長於本日午後一時五十分詣赤坂離宮覲見日皇、擬派遣第三師團之一部隊及飛行隊奏請裁可、旋即發出動命令(東京十七日東方電)

◎據官場消息、日兵來津者、至少有三千名、其中約有千名開往北京、故北京日兵將增至一千五百名、僑京日本婦孺定星期六日乘專車出京、改乘輪船赴大連、日使署已準備收容避難僑民數百人、(北京十七日路透電)

◎日政府因京津呈不安之象、已命名古屋師團分步兵一聯隊砲兵一中隊由靑島開往天津、另由日本派航空隊赴津保護日僑、且恐滿洲有亂事、故命五月四日由大連赴魯之步兵一旅開回原防、故駐魯之兵已減少五千五百名左右、(北京十七日路透電)

◎駐華交代兵五個中隊、十六日由門司乘河南丸赴津、(東京十七日東方電)

◎派往濟南之小泉部隊二百名、十六日返津、餘留之三百名、定十八日可到天津、(天津十六日東方電)

◎天津各國武官商議警備辦法、日司令提議實行辛丑條約、二十里內不許駐兵、外兵防線應設三道、第一道即在距租界二十里地、各國反對、謂無如許兵力、且近干涉、懼生事故、乃卒議定照十四年例、就各租界分段防衞、(北京十七日電)

◎將馮兩軍、聯合前進、北軍雖在保定應戰、節節敗退、已無力維持固有陣地、京津方面危險日甚、北京日僑均已準備來津、天津日租界均已完成防禦、(天津十七日電通電)

日決在山海關

再演濟案

◎十六日午后、日政府閣議決定華北戰事、如果波及於特殊地位之滿蒙、則努力積極的、以山海關爲境、禁止退卻兵之遁入、進擊兵之追擊、實行武裝解除、至必要時斷行第四次出兵、(東京十六日電通電)

◎據現象觀之、日政府擬隨時取阻止戰事延入滿洲之行動、聞如有必要、擬由朝鮮發兵入滿、(東京十七日路透電)

◎日政府已命駐北京日使及駐寧日總領事各向當局提出文告、聞文內警告日本不能容忍危及日人生命財產之任何戰事、其詳文將於明日發表、日政府並邀駐東京各國外交代表至外交省、擬向解釋日本之意志、俾得各國之諒解、(東京十七日路透電)

◎日皇日后本日午後二時、在赤坂離宮召見山本南滿鐵路社長、聽山本氏之演講、歷一小時半、講題爲南滿洲鐵道與其使命、(東京十七日東方電)

吳俊陞撤兵回奉

◎在山海關秦皇島附近吳俊陞之騎兵、餘下最少限度之兵、其他擬於今明日中全部撤回奉天、吳本人亦於本日午後由山海關返奉、(北京十六日東方電)

◎因山海關方面奉軍之退卻、此間謠言蜂起、奉軍之退卻先從輸送較困難之炮兵開始、其一部分已退至錦州附近、該處現有由前線運往之傷病兵士三十名、人心漸形動搖、(奉天十七日東方電)

晉軍克涿訊

北京不日可下

◎傳由龍游關出擊之晉軍、已佔涿州、(太原電)

◎今日外傳第三集團軍已克北京、但國府尚未接有此項官電、(南京十七日電)

◎石家莊電、徐永昌部十五日連克漕河徐水、敵向新城涿州潰退、我軍已抵定興、北京不日可下(南京十七日午十一時電)

◎國府電戰地政委會主席蔣作賓、令派員赴京漢路克復各地方整理政務、(南京十七日電)

馬廠北有戰事

◎津南小王莊一帶、直魯軍挖掘戰壕、日夜趕築、(北京十七日下午六時電)

◎此間今尙安謐、聞昨日馬廠之北有戰事、詳情未悉、(天津十六日路透電)

奉張掩飾計

北京軍警實彈布防

◎奉孫軍特別注重津浦唐官屯馬廠防務、趕築防禦工作、(北京十七日下午六時電)

◎張作霖昨傳見商會長、聲稱暫不離京、(北京十六日下午五時電)

◎張作霖發表討馮令、衆意此令志在堅北軍之心、但未必有所成就、惟求反攻以掩護奉軍退出關外耳、(北京十七日路透電)

◎北京謠盛、昨日起軍警實彈布防、(北京十六日下午五時電)

◎中外人民現紛將貴重物品送存交民巷、京中表面安靜、各街道巡邏隊往來如常、晚十時後禁止居民外出、並出示布告、如有以奉軍敗退等員出京之謠言煽惑人心者、拘獲後、定加嚴懲、(北京十六日路透電)

◎此間日當道日來從事預備兵房、增固防務、甚形活動、英當道已命英僑於事急時移入交民巷、(北京十六日路透電)

◎各國駐京武官昨在美兵營開會、討論維持津京僑民辦法、(北京十七日下午六時電)

奉方最後策略

灤河佈置防線

◎楊宇霆張學良孫傳芳昨與奉張議決、因各路南軍進逼甚猛、以滄州保定爲第一防線、天津山海關設第二第三道防線、楊張孫今日分返前線、(北京十六日下午五時電)

◎今晨起在京漢路上開始之戰鬥形勢、尙不明瞭、惟奉軍若於保定附近之主力決戰戰敗、在依高碑店琉璃河長辛店之順序、阻止馮閻兩軍北進、此三線倘再失守、則將一舉而放棄北京、退往天津以東、作最後之一戰、現正進行一種防禦計劃、以灤州爲第一防禦線、山海關爲第二防禦線、連山灣附近爲第三防禦線、已在灤河東岸著手構築堅固之半永久的塹濠、在該地一帶集結吉黑兩軍之騎兵及砲兵部隊、(北京十六日東方電)

北京又會議

◎由前線匆匆返京之張學良楊宇霆孫傳芳等、昨晚在府開緊急軍事會議、至深更方散、對於具體的作戰計劃、有所密議、其結果京漢線方面、決以結集於保定附近之奉軍主力、乘進迫望都附近之晉軍約二萬及馮軍約三萬之前衛部隊準備尙未完整之際、還總攻擊、張學良楊宇霆十六日午後二時再馳回前線、(北京十六日東方電)

◎張宗昌今日下午三時到京、(北京十七日下午六時電)

◎張學良楊宇霆兩人、昨晚返京、(北京十六日東方電)

京漢路戰訊

北京謂在保定望都間

◎據北京電稱、奉軍領袖仍圖在京漢路反攻、楊宇霆張學良已因此赴保定、又稱、吳俊陞已命其所部大部分開回奉天、(東京十七日路透電)

◎京漢戰事在保定望都間、(北京十七日下午六時電)

◎京漢線奉軍後退、兵車擁擠、現僅通高碑店、(北京十七日下午六時電)

◎據望都附近陣地之奉軍、與晉軍馮軍之進擊、今晨起在該地附近開始激戰、京漢路上兩軍主力之大決戰、約於一星期後行之、戰機漸次成熟、北京之人心異常搖動、(北京十六日東方電)

晉軍克易縣

商震部抵下花園

◎太原十五日電、奉軍在大同方面敗潰後、張作相・湯玉麟・高維嶽・急率所部、向北京撤退、十五日、晉軍商震部、已開抵距懷來一百零九里之下花園、第四師由石家莊前線、與奉軍第二十九軍戢翼翹部在易縣淶水一帶發生激戰、敵不支、向北潰退、遂於當日佔領易縣、(南京十七日電)

馮軍達河間高陽

掃除兩路潛伏殘敵

◎馮玉祥致國府銑(十六)電、報告正派隊掃除津浦京漢兩路間各地方潛伏之殘敵、現達河間高陽、(南京十七日電)

津浦路奉軍悲觀

◎馮軍主力、向天津前進、北軍於津浦路方面、有悲觀之色、決於前已增派至津浦路方面之富雙英部第十一軍外、復增派豫定布置於任邱之于學忠部第二十軍、由陸路前往、其先發部隊已達大城、(北京十六日東方電)

◎津浦方面之戰況、於滄州東西之線有魯軍、其騎兵復在南方防拒南軍前進、於滄州西北地域、孫傳芳軍在彼、置其主力於靜海、司令部在獨流、又第十一軍兵力約二萬、在靜海唐官屯一帶、築立射散兵濠、以備南軍之激擊、戰機愈益迫切、惟奉系之旁系軍隊、完全缺乏戰鬥力、(北京十六日東方電)

奉天戒嚴

胡匪會徒大動

◎奉省已施行戒嚴、(天津十七日電)

◎奉訊東邊道內、現有胡匪三千四百名、大刀會徒二千九百人、互相結合、擬大舉西進、省署令各縣戒備、(天津十七日電)

◎奉方將駐開魯之東北騎兵第十七旅、改編爲師任奉熱交界防務、(天津十七日電)

日本在滿兵力

◎日本在滿洲之兵力、現爲獨立守備隊一師團及宇都宮師團、其配佈則鐵嶺・遼陽・柳樹屯・旅順各步兵一團、奉天・公主嶺・連山關・瓦房閣・大石橋・各步兵一營、此外騎兵一團駐公主嶺砲兵一團駐海城、工兵一團駐遼陽、(東京十七日電通電)

日兵占後之濟南

謂一夜刧案百餘

◎據今日官場所接電報、濟南最近常出搶案、昨夜有華人住宅一百餘家遭搶刼、警察總局與日本方面協力巡邏城廂內外、惟一般市民之交通均已杜絕、故警戒當然不能稍弛也、(東京十七日東方電)

◎此間巡警之中、混入南軍兵士甚衆、調查之結果、探悉確有南軍替身之巡警、已加以處分、此外可疑者尙有甚多、日軍當局對此警戒、亦不勝其累、(濟南十六日東方電)

湘省防日兵挑釁

◎第四路總部定防範日水兵挑釁辦法三項、通令各軍遵守、(長沙十七日下午三時電)

濟案交涉日訊

◎關於濟案之交涉、日軍參謀長黑田大佐語云、南軍方面似有希望濟案早日解決、蔣介石十三日電稱、因欲用電報與福田司令官直接協議、故望告知無線電之波長等語、但日軍方面對此覆稱、交涉固所從命、惟請先派全權代表來此、用電報交涉、殊難遵命等語、或者兩三日中、有持有正式委任狀之軍使前來交涉、亦未可知、(濟南東方電)

英態度游移

上院議員巴摩爾主張對濟案援助國民政府

◎古興登爵士今日在上院答巴摩爾關於中國大局之問、謂外相張伯倫前曾訊問、欲確知是否可接受關於訴諸國際聯盟會之任何建議、外相絕對未接到慫恿、而知此種提議、目前未能成功、且或加增時局之困難、南京政府委員已電致日內瓦、請應用國際聯盟會機關、未向英政府有何請願、聯盟會章第十一條規定請願之切實手續、想聯盟會秘書長與會長現必考慮此地位、渠以爲英政府未有目前出場干涉援助中國請求之任何立場點云、巴摩爾主張英國應援助南京政府致國際聯盟會之電、且謂如此、則形式上困難可以銷釋云、古興登答稱就一種意思言、日本與南京間容有國際不和之存在、但日本究爲聯盟會會員、英國未可以巴摩爾所言之粗率方法待遇日政府、如中國境內之內訌能以平息、則英政府可不爲、一種形式所妨礙云、(倫敦十六日路透電)

◎外部次官藍浦森今日在下院答議員之問、謂已接天津僑來關於保護京津外僑問題之報告、但然津浦路或京奉路施行軍事計劃之說、則來電未曾言及云、(倫敦十六日路透電)

◎外部次官藍浦森今日在下院答議員關於中國事件之問、謂英政府固極願觀中國和平之復現、但目前欲從中勸解、則甚煩難、且或爲人誤會、故英政府苟未得雙方之切實請求、不能有此舉動、至於國際聯盟會秘書長對於南京政府請願一事、將有何行動、渠未知之、故目前尙不必考慮何者、爲致與日內瓦英代表之必要訓令、南軍之向北京進取、英國當然不欲反對之、英國不過須注意使華兵不越入使館區域耳云、工黨某議員請關於國民政府請求聯盟會一事、進行猶豫、藍浦森否認此說、謂必須候聯盟會人員負於幹事責任者之決議、工黨甘維錫稱、由津入京、乃最便利之常道、假使國民軍被拒於天津之外、將不能向北京前進矣、言至此、議長起稱、此問題必須以書面提出云、(倫敦十六日路透電)

粵桂助鄂北伐費

◎國府接李濟深來電、粵省籌大洋八十萬、桂籌五十萬、發交第四集團軍李宗仁充北伐軍費、(南京十七日電)

◎第二軍長魯滌平、飭所部籌備加入北伐、(長沙十七日下午三時電)

◎四十四軍限二十日前集合漢口、待命北伐、(長沙十七日下午三時電)

京漢客車至石莊

◎京漢路局十七日售石家莊票、(漢口十七日電)

◎京漢車自六日起可通至順德、今日即可直駛石家莊、(鄭州十六日電)

◎京漢運輸司令部、昨日移駐石家莊、(鄭州十六日電)

軍事彙聞

◎周震麟十三日電國府、請點驗樊部、給獎總指揮名義、代籌餉給、國府十五日復周、已令軍委會派員辦理、(漢口十六日下午十一時電)

◎三十三師後部十七日由浦過徐北上、(徐州電)

◎魯仔六百名、十七日由泰安過徐運寧、(徐州電)

◎總司令部於十五日由泰安移至東阿縣、蔣總司令預定在徐州部署完畢後、即往東阿主持一切、(南京十七日電)

◎蔣介石將集中泰安附近之主力、迂廻濟南附近、直搗京津、南軍大部、目下繼續從泰安向通德州之路北進中、(北京十六日電通電)

◎國民政府副官李有樞、前奉派赴皖贛兩省、催解軍米、玆已運來九萬石、交軍事委員會收、轉運前方以供軍食、(南京十七日電)

◎宋美齡十七日在徐慰勞傷兵每名結單衣毛巾香皀餅乾各一事、(徐州十七日下午四時電)

中央常務會議

◎中央第一百三十八次常務會議、十七日上午九時舉行、出席于右任・丁惟汾・譚延闓・列席李烈鈞・繆斌・周啓剛・陳果夫・經亨頤・白雲梯・朱霽靑、主席于右任、決議㈠政治會議決特任李品仙・葉琪・周爛・陶鈞・魏益三・廖磊・李燊・劉興・何健爲軍事委員會委員案、決議、交國民政府任命、㈡通過黨務工作人員任用條例及服務規則、㈢通過省黨務訓練所組織通則、㈣通過區分部劃分辦法、㈤通過組織部提議指定海外僑胞捐資收款機關及辦法案、附辦法四條、一、由中央指定中央財務委員會爲海外僑胞捐資收款機關、二、海外各地僑胞無論大小捐款、除函寄中央財務委員會外、應同時具函報告中央監察委員會中央組織部備案、四、國內捐款照此辦理、㈥決議關於黨歌、推繆斌經亨頤蔡元培三委員審查、(南京十七日中央社電)

海軍購械續聞

◎海軍購德械、現査挪威輪運來大砲十二尊、迫擊砲一百六十尊、高射炮十二尊、水機關槍四十二架、步槍九千六百支、一部卸廈、餘將運省、(廈門十七日下午八時電)

定期哀悼濟案

◎中央黨部通令各機關、定於六月三日一致下半旗、哀悼濟南殉難各烈士、(南京十七日電)

◎邵力子十七日午在徐州中學講濟案、聽者極憤、(徐州十七日下午四時電)

◎黃郛今日電國府、現與唐少川商洽外交問題、(南京十七日電)

來電更正

◎時報館鑒、今日此間各報滬聯合社電、銑日貴報登載寧電、謂耕電部建議廢除中日間條約、以日爲無約國、令日使領歸國等語、耕從無此種電文、乞明白更正、殷汝耕篠、

第三百念八期

時報 THE EASTERN TIMES 新光

十七年五月十八日

上海學生大募捐圖中均西門一帶所見情形

Shanghai students asking the public to subscribe funds for the use of the Northern Punitive Expedition.

上海正風中學反日宣傳隊第三隊 金宏宣

The Anti-Japanese Propagandists of the Tseng Fong Middle School, Shanghai,

同濟大學宣傳隊在吳淞車站貼標語 招倉鳴

The above was taken at the Woosung Station when the propagandists of the Tung Chi University waiting for train to start to Tanyang.

同濟大學外埠宣傳隊出發赴丹陽昨日清晨在吳淞車站候車 招倉鳴

Students of the Tung Chi University posting Anti-Japanese posters at the Woosung Station.

江蘇省政府委員何玉書視察江陰災區

A 何委員視察峭岐鄉

B 峭岐鄉繁盛市場化爲灰燼損失三十餘萬死十九人災及百八十一戶

C 交通繭行主徐智五家被焚刧

Mr Ho Yu-Shu, Member of the Kiangsu Provincial Government inspecting Kiangying. A. Mr. Ho visited Tsiao Gee Shang, which suffered a very heavy loss during the recent communists troubles. B. Only buildings left behind after a big fire caused by the communists at Tsiao Gee Shang. Tsiao Gee Shang was formerly a very prosperous market. Its big loss in the recent trouble amounting to over $300,000 and 18 lives were distributed among 181 homes. C. Building of Mr. Hsu Zih-wu, proprietor of Chao Tung Cocoon Hong was completely destroyed.

江浙七中學聯合運動會

1. 百米高欄預賽

2. 四百米競走中途

3. 擲鐵球預賽

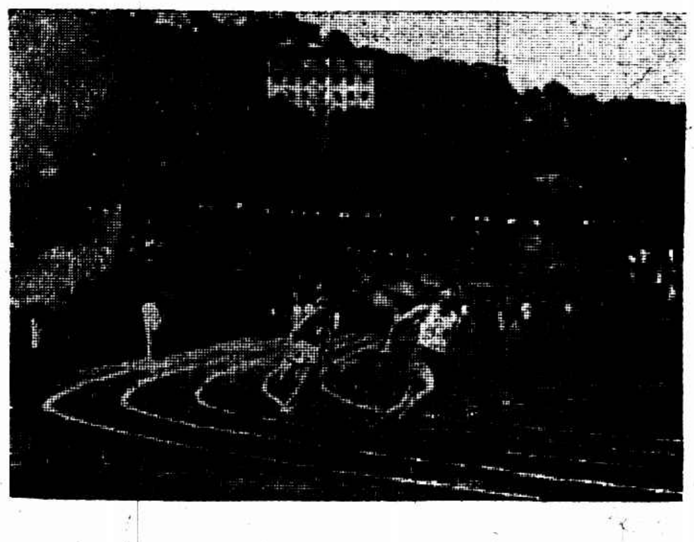

4. 擲鐵餅預賽

5. 蕙蘭學校籃球隊 該隊決賽獲勝得錦標

6. 司令台塌下後工役收拾物件

張有爲

Seven Middle Schools Competing for Athletic honour at Hangchow. 1. Heat of 100 meters high hurdle. 2. Midway of 400 meters run. 3. Heat of putting shot. 4. Heat of throw discus. 5. The winer team, Wayland School team, of basket ball. 6. The coolies rearranged the furitures after the sudden fall of the Commanding Terrace.

上海紀載

本報君因新民晨報委任出發觀察・湖濱影院稍事停・並請名小說家二山君撰述「救國男兒」小說・按日排登本頁・閱者注意・

小說 救國男兒 (二山)(續二)

學時代、他卻不學制藝、不應考試、專讀有用之書、後來他也到過上海、讀過五六年的英文、到過日本、學了三四年的師範、又嘗投過軍、在保定軍官學校裏、學了兩三年的軍事、後來看見了中國的事、無從着手、便回到家鄉、投身在小學裏、要想在小學生身上、改革中國一切的舊習、因此他所收的學生、不肯以多爲貴、總以他一個人的精神能照顧得到爲限、所以每屆學生、不過二三十人、卒業之後、在社會上實心辦事的、倒也不少、這日伍范兩生、一到學堂內、便去尋他、這時時候尚早、別的學生還沒到學、學堂裏也沒上課、這申笑胥先生、獨自坐在教務室內、伍范兩人、進去叫了一聲先生、立在旁邊、那申先生便問道、我昨天放學時說的話、你們兩人都明白了沒有、范效蠡還沒回答、伍知胥便先說道我們還不大明白、所以今天一早到此、來問先生、申先生道你們不明白的所在、我可知道了、是不是你們想、偌大一個中國、還有這許多中國人、爲何沒有別的方法、抵敵外人的欺侮、倒說祇有這抵貨呢？還有一層、既然抵過了十幾次的貨、到了今日、如何還沒有抵盡、還須再抵呢？這兩個疑問、是你們小學生時代、人人都有的、但是你們一到了社會上做事、看見了世人變幻的情形、這兩個疑問、自然都會明白了、伍知胥道先生這話、果然不錯、祇是學生們現在還沒有到社會上做事、這兩個疑問、總不能明白、還是請先生解釋我們聽罷、申先生歎了一口氣說道現在我便解釋、一時也說不盡許多、你們也終究不明白、現在我告訴你們幾種方法、你們自己去考究罷、考究了幾次以後、那兩種疑問、自然漸漸地會解釋過來了、伍范同聲說道、那麼請先生便教導我們考究的方法罷、申先生道你要解釋第一個疑問、你可在學堂以外、無論遇見了什麼相熟的人、你便問他現在中國人被別國人欺侮的這件事怎麼樣了、看他如何對答、你再問他、別國人既然這樣欺侮我們、我們中國人怎樣對付呢、再聽他如何對答、范效蠡道、先生！你想他們怎樣對答呢、申先生道效蠡！你這句(未完)

學聯會 軍事代表回來 今日有重要會議 制服經接洽三家

學聯會軍事委員會趙官長張顧會同副官李實赴京、考察各機關並調查各地組織參考雲、日昨業已返滬、商借步槍五百枝、等問題、軍事委員會請官長接洽過、須待商委員會主席後、方可正式答復、軍委會今日上午十時假尚文路學聯會開緊急會議、討論重要問題、昨已通告各校代表(即委員)查照、又經理處對於制服上鈕扣問題、業經接洽三家、(一)小東門內四牌樓錦昌、(二)小東門四牌樓西路泰號、(三)小東門四牌樓中市和泰昶、價值每副四角五分、至制服每套至少須六元六角、希各校注意、又該會以晏子進君定於十九日赴法、特請慶君當該會濟南慘案國際宣傳全權代表、

悲壯蒼涼 持志進行軍訓事

該校學生軍各事籌備就緒、服裝由吳興昌承辦、連日量製甚忙、訓練官由校中備函向警備司令部第十一師蔡師長處請派、已邀允許、近日學生會中特置軍號二具、以便同學練習、故近日行經江灣路上、輒聞一片悲壯蒼涼之音、

推出籌備員

▲文治大學 謹記路文治大學學生會昨開大會、對學生軍事、舉定董樹花、楊警吾、廖承歡、張士弘、並女生張幼齡、五人爲籌備員、

救國！救國 悲壯之聲四起 青年學生 少年學生 女學生全力呼喊 車輪過 飛白幟 路上行人願解囊

各校派代表領取本外埠宣傳募捐章證並將本外埠出發人數報告學聯會、分錄於下、(中國醫學院)外埠十八人、本埠四十八人、(文治大學)外埠六十八人、本埠二十八人、(中華職業)外埠三十二人、本埠三百人、(南洋醫大)外埠二百四十八人、本埠四十八人、(泉漳中學)本埠八十人、(青年中學)外埠四十八人、本埠二十八人、(浦東中學)外埠三百人、本埠二百四十八人、(市北公學)外埠二十八人、(法科大學)外埠五十八人、本埠四百八十人、(同濟大學)外埠一百人、本埠三百人、(南國藝術)外埠十六人、本埠三十八人、(滬江大學)外埠二十八人、本埠一百六十八人、(羣治附中)外埠二十二人、本埠四十八人、(新民中學)外埠百人、本埠一百三十八人、(亞東中學)外埠十八人、本埠一百七十八人、(南洋高商)外埠四十八人、本埠百人、(東吳二中)外埠二十五人、(中國公學)外埠三百人、本埠一百人、(大同)外埠三百人、本埠百五十八人、(遠東)外埠百二十八人、(惠靈)外埠一百二十八人、(育材)外埠八十八人、(復旦大學)外埠三十八人、本埠三百人、(南方中學)外埠二十八人、本埠八十八人、(持志大學)外埠百人、本埠百人、(上海職業)本埠二十五人、(上海中學)外埠七百人、本埠百人、(法政大學)外埠七十八人、本埠三百人、(華東中學)外埠三十八人、本埠一百人、(東南醫大)外埠二十四人、本埠六十八人、(滬瀾中學)外埠二十八人、本埠四十八人、(昌世中學)外埠四十八人、本埠二百人、(勞動大學)外埠二百人、本埠五百人、(文生英專)外埠六十八人、本埠三十八人、(商務中學)外埠三十八人、本埠二十八人、(羣治大學)外埠五十八人、本埠六十八人、(南光專校)外埠四十八人、本埠三百人、(東亞體專)外埠十八人、(暨南)外埠五百人、本埠三百人、(大夏)外埠二百人、本埠八百八、(同文書院)外埠十八人、本埠十五人、(中華藝大)外埠十八人、本埠八十八人、(復旦中學)外埠百人、本埠二百人、(水產)外埠四十八人、本埠三十五人、(大夏中學)外埠七人、本埠一百五十八人、(復旦實中)外埠三十八人、本埠一百人、(上海藝大)外埠二十八人、本埠三十八人、(正風中學)外埠二十五人、本埠一百八十八人、(招商公學)外埠十八人、本埠七十八人、(滬北英專)本埠五十八人、(上海中醫)外埠十八人、本埠五十八人、(清心中學)外埠四十八人、

…出發工作情形…

本埠募捐宣傳、由各校於上午十時至該會領取竹筒捐冊、然後分頭出發、於華界內募捐宣傳、精神飽滿、記者稱道、尤以一般小學生站立道左、向人募捐、恭而有禮、爲可欽佩、下午最先交還竹筒者、爲民立女中學生、筒中滿貯金錢、足見踴躍從事、外埠宣傳、昨日滬杭路出發者、有大同大學赴嘉興三十隊、約三百人、惠靈學校赴桐鄉十隊、約百人、南光赴平湖十隊、約百人、文治赴海寧五隊約五十人、東南醫大赴桐廬五隊、約五十人、上海中學赴湖州約百人、海瀾中學赴嘉善、約五十人、今日各校續有出發赴滬杭路各處者、統由光華王志聖君赴站任總指揮之責、勞働大學爲滬甬水道總指揮、並派至紹興工作、昨已由周啓明君偕二十人出發、

…警備司令之建議…

淞滬警備司令錢大鈞於昨晚六時面諭該部政治部社會科長楊奇、對於上海學聯會募捐事、擬定辦法、着該科長即轉知學聯會照辦、辦法如下、㈠每組不得超過三人、㈡每馬路不得超過十組、㈢不得向行人募捐、(如走路坐車者)如有特別事故發生、須報告當局聽候妥善辦法解決之、以免擾亂秩序、

…募捐會緊急通告…

茲定今日(十八)上午十時在本會開緊急各校代表會議、討論關於募捐事宜、望各校學生會推代表一人、準時到會爲盼、再捐筒捐冊、須在指定時間指定地點交來、至於地點時間、容後通告、十八日上午十時繼續發竹筒、

▲商學院 中央商學院昨廿下午召集臨時會議、以募捐僅限於華界範圍既經縮小、無需停課三日、議決自本日起照常上課、

▲光華大學 光華大學除一部分大學生及高中學生遵守學聯會新規定之服務工作外、餘均照常上課、該校初中童子軍早經試辦、高中及大學軍事訓練亦已着手編制、大中學教職員方面已推定委員七人計議根本救國之方案、與學生合作、

▲中華職校 小西門中華職業學校全體學生、昨日起每日出發演講及募捐、並另組小隊約卅人、於前日出發滬閔、

▲復旦附中 昨日復旦實中學、市鎮人、搭車前往吳江、該校童軍事

訓練籌備委員會、業已通過(十八)議以上概爲學生軍)之議案、且已將軍服教練員等、籌備就緒、

▲新華藝大 新華藝大昨日起停課三天、全體出發徵募軍餉、師生四百餘人、每十人一組、所攜竹筒大都募滿而回、內有婁老太太慨捐助十元、愛國熱忱、極所欽佩、

▲文治大學 文治大學奉學聯會命令、已於本日由南火車站出發、往浙江海寧縣一帶演講、隊長如下、(第一隊)黃榮、張益仁、(第二隊)朱宗祥、張士弘、(第三隊)沈念劬、汪孟海、(第四隊)丘松生、龔思鴻、(女生)(第五隊)楊警吾、朱家俊、總指揮爲蕭天飛、副指揮董樹花、通信馮陵、

▲復旦大學 復旦大學之學生、昨日一方面組織大宣傳隊、分赴滬南北各埠演講外、並有募捐工作、一方面組隊往蘇州工作、約三百人到南京、宣傳部所出之「血淚」反日刊、尚餘數百份、各界函索即寄、

▲南國藝術學院 南國藝術學院學生、昨日起停課三日、一部份學生在滬各日出外工作、一部份學生已依學聯會之指定、前赴句容宣傳、有文字・口頭・劇宣・化裝講演諸種、由該校文科畫科劇科學生分任、

▲招商公學 提籃橋招商公學一部分之外埠宣傳募捐隊、已於昨日午後出發至餘姚、本埠另組十餘隊、赴新閘橋一帶募捐講演、成績異常可觀、

▲大同大學 大同大學學生於昨晨組織外埠宣傳募捐隊二十餘隊、每隊十人、出發嘉興、宣傳三日、女同學及十六歲以上之男同學、則在本地宣傳募捐、如有工作、予以暇軍成分、並於即日起、以資

嚴密編製佐請一星期、

▲上海中學 上海中學學生昨起停課、分隊至本外埠宣傳募捐、(至蘇州者有男女生三十餘人)、除主席外、設總務調査研究宣傳軍事五部、從事調査研究等工作、將來彙印專冊、對於反日運動、定多供獻也、

▲羣治光華 羣治大學學生六十人光華大學學生一百六十人、昨日上午八時十五分、乘車三輛、附掛滬杭四號特別快車赴杭工作、定念日返滬、

▲東吳法學院 以宣傳交通不便、故決不去、但以全力在本埠募捐工作、

▲民立中學 民立中學學生約千六百餘人、昨日全體出發募捐、故將序至租界者、大華攜帶捐冊、惟有某生攜帶竹筒、誤入租界、爲巡捕瞥見、除竹筒奪去外、無他傷害、

▲持志大學 昨日起停課三日、本埠募捐共分三十隊、分佈閘北火車站一帶、外埠募捐團已於昨日午後乘車出發常州、五十人計分五隊、總指揮姚潮、攜有募捐竹筒及宣傳品多種、

▲暨南大學 該校學生組織北伐軍費募捐團、分四十四隊、每隊二十人、再分四組、赴無錫募捐者八隊、(女子一隊)隊長爲周麟、高志超、孫寶賡、鄭濂、陳詩水、林文海、金練頤、邵熙和、(女)預定在錫工作兩天、共攜帶反日傳單宣言八萬份、

▲愛國女學 愛國女學全體學生昨日分爲十六隊、每隊十餘人、携帶學聯會特製之竹筒一個、分向北車站一帶演講、聽者多頻頻捐輸、有一賣糖菓小販、竟捐洋一元、可謂熱心愛國者矣、

工界今日大宣傳 各工會踴躍從事

工界對日外交後援會今日之大宣傳、自通告發出以來、各工會紛紛到會領取旗幟傳單等不絕於途、已由總務科函呈司令部及公安局請保護宣傳員

廣東學校聯合會議決 製歌曲 節果餌費 師生合力募北伐捐 舉行大規模反日會

旅滬廣東學校聯合會前日假廣肇公學開全體會議、到數十校、議決案如下、㈠達芳學校提議編訂反日歌曲、印發各校學生習讀、通過、由達芳學校担任編訂、㈡郇光學校提議勸令學生每日節省果餌費、以作愛國儲蓄、通過、並由會製備儲蓄箱分送各校、㈢尚賢公學提議各校員生合力担任募捐北伐軍費、通過、捐冊由本會製發、㈣惠英學校提議聯合廣東旅滬各團體舉行大規模的反日大會、通過、舉行日期俟與各團體接洽後再定、

僑胞又有來電 實行對日經濟絕交

僑務局昨接緬甸中華工黨總部來電、轉國府及前敵、日軍犯我山東、陰謀叵測、請嚴重對付、不達勝利不止、本黨萬餘同志誓爲後盾、又巴拿馬區顧問鄭朝杰致該局英文電一通、大意爲日本侵略我國、請嚴重抗議、此間團體已開始杯葛日本船貨、

濟南乏食數萬人 濟生會急匯萬元前往 慈善家當量力捐輸

中國濟生會接到周君來電、濟南兵災之後、難民乏食者約數萬人、業已着手辦理掩埋、粥廠收容難民等項、亟應電匯撥款、當即電匯萬元前往、

日領一再干涉 實出常情之外

(戊辰社)日總領事矢田以郵局職員於寄遞函件上加蓋「毋忘日軍在濟南大慘殺」「大家聯合起來一致對日」等戳記、特於日前致函郵務總管希爾德提出抗議、請求即日取締、郵務總管希爾德當覆函稱、此等蓋戳情事、殊違反本人命令、業已加以取締矣、

反宣傳 欲欺滬人耶

經務職工會、日昨發覺有人捏造和平建國同志會名目、散發反宣傳刊物、對於濟案眞相、肆意誣衊、甚至謂濟南日僑、均遭我國民革命軍搶劫肥殺、而我國蔡交使、倖爲流彈中傷云云、按其語氣、絕非華人口吻、該項傳單首行用大號鉛字題云、中國同胞、上海市民、以同胞而冠以中國二字、其爲敵人僞造、顯而易見、且所用信、亦係該邦人民慣用之長式劣質紙料所製、尤不無蛛絲馬跡可尋、已函致市黨部、並警備司令部、請予偵緝主筆機關、傳歸法辦、

來函

▲旅滬日本外務省文化事業部三枚課長來函 昨日報載關於余等訪問滬校長之記載與事實多有未符、請登來函門內以代更正、

各界同胞應該牢記

㈠我們中國人要發現良心人人自動的對日經濟絕交 ㈡我們要切切實實的對日經濟絕交 ㈢經濟絕交是中國商人愛國的表現 ㈣實行經濟絕交要商界同胞作主體工學各界作輔助 ㈤能夠切切實實經濟絕交才可以看得出中國人的愛國心

上海各界反日暴行委員會宣傳委員會

國際宣傳委員會組織 羅家倫由寧來

中央宣傳部決定在滬組織一國際宣傳委員會、並派羅家倫爲主任、羅已由寧到此、選擇辦事地點、

國貨一覽(續二)

農工商局邇爲應付目前急需及謀永久提倡國貨起見、爰有國貨一覽表之編制、該項表冊目前行將編竣、茲將編就一部分先行披露、以供國人參考、

紡織工業門 綢緞類

(品名)	(商標)	(廠名)	(廠址)	(發行所)
華絲葛	松鶴	悅華電機絲織廠	南市斜橋斜土路	
文華縐	同上	同上	同上	
南洋羅華葛	同上	同上	同上	
棉花綢	同上	同上	同上	
悅華綾	同上	同上	同上	
錦星葛	錦華(同形篆文)	錦華絲織廠	塘山路	
錦霞葛	同上	同上	同上	
華綾綢	同上	同上	同上	
緞	飛鶴	錦繁德記絲織廠	北蘇路六六二號	
絲紡	同上	同上	同上	
印度綢	同上	同上	同上	
華絲葛	同上	同上	同上	
華絨葛	同上	同上	同上	
素紡	漁翁得利	利華電機織物廠	北四川路底大寶路轉角	
花香梅	同上	同上	同上	
巴黎緞	同上	同上	同上	
人造絲綢	萬年青	祥昌電機織物廠	貝勒路	寶波路阜安里
文華縐	篆文文字	文記絲織廠	天通庵八字橋	
文華縐	同上	同上	同上	
素縐緞	同上	同上	同上	
絹絲葛		興華新	塘山路	
綢	荷花	漁和電機絲織廠	普善路談家橋	
印度綢	雲霞	雲霞綾綢廠	共和新路405號	
華絲葛	同上	同上	同上	
華絨葛	同上	同上	同上	
文雲葛	雲霞	雲霞綾綢廠	共和新路405號	
文華葛	同上	同上	同上	
各種綢緞	華新	華新綾綢廠	馬浪路530號	
毛葛	金鋼牛	天成	寶山路尚賢里	
巴黎緞	同上	同上	同上	
法蘭絨	同上	同上	同上	
綢		振裕絲織廠	煤屑路新普育堂對面	四馬路東華里
華絲葛	丹鳳朝陽	志勤電機絲織廠	倍開爾路	
綢	TW	緯成公司上海織綢廠	白利南路20號	北京路100號
綢		天衣電機絲織廠	天通庵路40號	
縐葛		華昌	南市西煤屑路	
綢		美麗綾綢廠	共和路民興里	
華絲葛		英昇織綢廠	徽寧路製造局路口	
府綢		振新絲織廠	巨籟達路善樂里	
華絲葛		勝亞織綢廠	局門路新興里	
羅紗綢		同上	同上	
絲織風景照象	啓文篆字	啓文美術絲織廠	西門內東淘沙場五號	
花絲布		月華	光華路物華里	海寧路物華路口
人造絲布		華華	南市草鞋灣底	
月華綢 明星綢 電光緞	雙鹿 五子	啓明染織廠	製造局路	
巴黎緞		振華布廠	貝勒路	
毛巾綢		華東織造廠	閘北川公路三十號	
沖府綢	紅樓夢	元通布廠	茄勒路十一號	
夕法府綢	正新牌 富貴圖	正新織造廠	(一)滬閔南柘路 (二)南車站路後	
自由綢		天津信餘工廠	康腦脫路安順里	
府綢	獨立 全球	勤德染記織造工廠	浦東爛泥渡	
花綢		聚元花綢廠	閘北王家宅路	
中華葛		棉華織布廠	新高路34號	
巴黎緞	山塔	德泰豐棉織廠	西煤屑路	
各種綢類	鶴立雞羣	美新織造有限公司	薩坡賽路四五○號	

營利打算的愛國運動 日人誣我糖商 怕爪哇糖佔去地盤

(世界新聞社)此次對日經濟絕交、愛國之熱烈、爲前所未有、日人讀此打擊、無可洩忿、乃肆口誣衊我國排貨之各界、然其誣衊、流露於言外、茲譯東報載日糖商業談話如後、冀我國民注意、『紙商糖業團體點春堂自對日經濟絕交運動起後、首先從事排斥日貨、決禁訂購日糖、即日實行、惟對緊要之已訂品應分問題並未言及、近時接收之現貨交易、亦復亂動不已、是乃糖業者辯護自己之苦肉計、而爲每逢排斥日貨前之常套手段、新訂者祇須待日期提前、繳入即無問題、故日下排貨前途無甚悲觀、唯爪哇糖乘機活動、日糖頗感威脅、

日期	品目	交貨月	成交量
三日	赤糖	六・九	八千包
三日	白糖	六・十	一萬二千
五日	赤糖	六・十二	一萬包
七日	赤糖	十・十一	三千包
九日	白糖	六・七	二萬六千
十日	赤糖	七・十一	八千包
十日	白糖	七	三萬包
十一日	赤糖	六・七	三千包
十一日	白糖	六・七	三千包
合計			十萬三千包

觀此表通日成交之爪哇糖、十日間已有十萬三千包、是即排斥日貨運動之直接影響、中國糖商之商略手段如再持久、日本對爪哇砂糖貿易或將漸被奪取、云云』譯者按上項談話發表後、東報復載點春堂「鑒於排日之惡化、恐於自身不利、態度乃一變」、開緊急全體會議、決議徹底排斥日糖、自本月十日起停止購運云云、日人之恐慌、益可想見、願吾各業商人一律徹底排斥日貨、勿被看爲營利打算的愛國運動、幸甚、

經濟絕交籌劃

各界反抗日軍暴行委員會、於昨日召集經濟委員會議、議決㈠規定經濟絕交原則、㈡推定檢察委員五人、㈢推定公斷委員五人、㈣推定調劑委員五人、㈤總務科・調査科・登記科・統計科、均由正副主席商定辦事人員、㈥經濟絕交計劃大綱施行細則、登記辦法、統由正副主席起草、㈦救國基金保管條例、請設計委員會起草、㈧懲辦奸民條例、交學生代表起草、

糖業決心抵貨 做至星期六止

點春堂糖業公會、昨由常務委員召集全體同業、議決、對於期現貨東糖實行貿概做至本星期六止、一律停市、所有未了結之四五月期糖、統以七兩一錢結價、並於即日起拒絕日商洋行再交定貨、

擴大國貨運動 後日舉行大會

市民提倡國貨會定二十日下午二時、在南京路公所召集全體會員、開擴大國貨運動大會、已請國貨工廠推派代表參加、

煙兌業義憤 經濟絕交下決心

煙兌職工昨開緊急會議、議決(一)組織宣傳隊、準備明朝八時出發、(二)通告各煙兌店職工勿賣日貨、不兌換日本鈔票、(三)提倡國貨、專賣本國出品香煙、

懲戒奸商條例

工會請黨部核准

工界對日外交後援會昨又據報告有大批紙料由日運到、在楊樹浦碼頭等等、已議決辦法交專員辦理、迭經會議、議決懲戒奸商條例十一條、呈請市黨部民衆訓練委員會核准以便執行、對於調查辦法、亦已印就調查表及報告單等、並通告各工會、

公共租界 公園六月一日開放 ▲崑山花園專作兒童游戲 ▲年票一律售洋一元

工部局昨日發出第三七二三號公告云、照得管理游覽虹口公園・極司非而公園・動物園・及外灘公園之修正規則、已於本日本局公報內刊登、各色人等、務希注意、自六月一日起、崑山花園將專留作成人伴攜孩童游戲之用、至於一九二八年六月一日至一九二九年五月三十一日之年票、現已由本局捐務處發售、每張售洋一元、凡執此票者、得入虹口公園、極司非而公園、動物園、及外灘公園、(規則舉要)㈠凡不執年票入園者、每人須繳銅元十枚、十二歲以下之孩童、由成人伴入者、則可免費入園、㈡小販乞丐衣冠不整者、及患傳染病或新近患過傳染病者、亦不准入園、

…將有盛大籌款遊藝會… ▲舉行五天 ▲籌款二萬五千元

本埠聯太平洋會、聯青社、及中華慈幼濟會三團體、爲補助我國出席檀香山聯太平洋婦女大會代表旅費、及聯青社兒童施診所、中華慈幼濟會經費起見、將聯合舉行籌款遊藝會、其節目大致如下、(一)茶舞大會禮拜五六、(六月一日及二日)下午二時半至六時半、在戈登路大華飯店舉行、(二)郎德山大幻術、及其他遊藝、六月六日六月七日下午九時、地點另報、(三)時裝大會、六月八日、禮拜五、下午九時、在戈登路大華飯店舉行、二日茶舞入場券每張二元、遊藝大會入場券分二元三元四元、時裝大會(晚餐)每人四元、屆時大會係由范文照建築師主持、

李秋君女士潤格
每尺 十元四尺起 條幅 減半 尺頁扇面每件五元 山水花卉人物同例 點景工細加倍 刻石 每字二元
收件處上海卡德路八十號李宅及各大牋扇莊及畫館 2633

全昌金鑲天然真珠圈 每付十元
此珠精華光潔歷久不變因其天然而生故名之曰天然珠 全昌首飾號

馬橋鄉……帮匪縱火殺人!!

公安局加派警察戒備

滬南馬橋鄉前晚(十六)十時許、突有匪徒二十餘名、自西而來、沿途放火刦物、及至三餘堂地方、大肆焚掠、居民恐慌萬狀、午夜奔出、該鄉保衛團聞警、協同當地長警、率隊趕往兜拿、該匪即向四野竄散、結果焚毁張姓住宅一所、死鄉人一名、其餘鄉村尚未成災、昨由馬橋鄉行政局局長王承堯報告上海縣公安局、即由局長選派警探下鄉、嚴密搜查、一面加派警察駐防、切實戒備

日輪互撞

瑞陽丸船頭損壞

昨日上午九時、日本輪船上海丸由虹口匯山碼頭啓碇、開往長崎、至九時十五分、正在調頭之際、適有長江上海進口之日清輪船公司瑞陽丸、在距匯山碼頭約一百丈之遠處、其左舷與上海丸右舷互撞、瑞陽丸船首頷受重傷、大約須一個月修理、方能竣事、

藏玉逼婚

獨眼人惡計

住居閘北潭子灣東台人張良田之女愛玉、年約二十、稍具姿色、已字某姓、比鄰有同鄉王得高之子漢卿、自幼即盲一目、因以賣卜爲生、現年已二十三、尚未授室、見愛玉美、思欲染指、因倩人介紹、拜張夫婦爲義父母、以便勾引、未幾、女果被惑、互訂白首、但羅敷有夫、恐難遂願、漢卿乃將女秘密帶至鎮江、匿於其戚處、嗣張偵悉係漢卿所匿、向其詢究、漢卿即要求允其婚事、張無法、託開茶館之陳某、轉向漢卿之同業王展江探悉匿於鎮江、遂託王於前日乘車啣赴鎮江、將女帶滬、不料爲漢卿所聞、預候於車站、適王偕女下車、又將女領匿於北站某旅館、並運動王向張說親、不允則仍不交出、張遂將王扭控於四區公安局、供出匿女地點、昨日由警往旅館將女及漢卿一併帶案、解局訊核、

犯婦重入囹圄

潛逃緝獲 再加六月

常州婦人葉劉氏、二十五歲、前年因教唆孫堪堯、私用四川銀行洋五千元、被捕拘解前公廨、判處徒刑二年、該氏屬押女所後、即患重症、當經捕房將其送往愛文義路廣仁醫院診治、詎該氏於去年八月二十六號、乘人不備、私行潛逃、捕房通緝在案、前日下午由總巡捕房總稽查處華探目馮百順與女探目滕老六、在北海路將葉劉氏拘獲、帶入捕房、轉送女所暫押、昨晨解送臨時法院、詰據葉劉氏供稱、去年八月二十六號在院病愈時、由我兄出洋六十元賄通十二號官媒婆、將我釋放云云、推事核供、諭葉劉氏除執行原有徒刑外、再加處徒刑六月、

經理賣店潛逃

股東扭控

胡志生昨扭陳餘興至法公堂控稱、商人於民國十五年間、與陳餘興等在虹口公平路合開店鋪、公推陳爲經理、不料被陳私自將店賣去、得款潛逃、直至現今始在路中遇見、故扭案請究、詰之陳供詞支吾、中西官判此案發生地點係在公共租界、將被告移送臨時法院訊理、

盜跡

孫祥執行鎗决

王小毛家刦案盜犯

前市公安局解送搶犯孫祥一名(江蘇人年二十六歲)至警備司令部、業經部中軍法處訊明屬實、判决死刑、茲定於今日綁赴刑場、執行槍决、其佈告云、爲佈告事、照得本部前據上海市公安局呈解當場擊獲夥刦王小毛家盜匪孫祥一名、業經審訊明確、搶刦屬實、並據事主出具切結、指證確鑿、實屬罪無可逭、應依懲治盜匪暫行條例第十條第九款之規定、判處死刑在案、除監提該盜匪孫祥一名、驗明正身、綁赴刑場執行槍决、以昭炯戒外、合行佈告、俾衆週知、

警報

▲新閘路 新閘路鴻祥里二千一百十六號王維仁家、前晚十一時半、突被盜匪四人侵入、三盜執有手槍、將大小鈔洋四十一元及金戒一枚、刦取逸、

▲百新橋街口 法租界西新橋街口大馬路四百八十號某洋貨店、前晚八點時、突來盜匪四名、擁入店堂、各出手槍、封去大洋九元、小洋九十角而逃逸、

審訊

□衣包兩個從靖江刦來 老閘捕房一千六百五十八號華捕、前日在浙江路橋(即老垃圾橋)搜檢行人、至午後一時半、見有三人同行、形迹可疑、上前搜檢、當在一人身畔搜出手槍一支、子彈四粒、其餘兩人、則各攜包裹一個、內儲綢皮衣服、來歷不明、遂會同其他華捕、將三人拘入捕房、詰悉帶槍者名張聖華、餘兩人名姚福記倪恒興、均靖江人、並查悉若輩所帶之衣服、皆在靖江地方刦來者、昨晨解送臨時法院、經推事略訊一過、諭三被告還押、候改期再訊、

緝獲

◆七寶緝獲梁阿泉一名 江蘇水上公安隊一區偵探長偵悉行刦浦東召樓陳家行等處之盜匪梁阿泉等、匿居西鄉七寶鎮、昨晨特派偵探密往、將梁擒獲、解回該隊訊究、

夫婦亦悲亦喜

陳三姑娘晦氣

台州婦人屈沈氏、其夫屈阿三、在滬營業、去年十二月初七日、該氏由原籍乘輪來滬尋夫、於船上忽遇騙子兩人、將氏誘至滬南、匿居十六舖附近、嗣又價賣於廣西路九號半門牌江北婦人陳三姑娘所開雉妓院內爲娼、本月間、屈阿三路過廣西路附近、見其妻鵠立路旁、即上前招呼、夫婦見面、悲喜交集、氏即將前情告知其夫、屈遂將陳三姑娘扭控老閘捕房、昨晨解訊、據陳三姑娘供、該氏係由陳姓押於我處、期限二年、押洋八十元、等詞、推事核供、判决陳處拘役三十日、併科罰金三十元、沈氏應由其夫領回、

兄妹起訴監督……向女書記求婚

損害名譽及侮辱和誘

屢有不正當書信拋來

廣東人李秉堅及其妹李瑞卿、延律師在臨時法院訴潘竹銘損害名譽、公然侮辱及和誘一案、昨晨由法院傳審、潘竹銘偕其代理律師到庭、即據李秉堅代理律師稱、被告前被綁匪擄去後、經總巡捕房破獲、拘獲綁匪韓人三名、因三韓人口供、涉及告訴人、故告訴人即被捕房拘捕、解由鈞院訊明、判決無罪、當該案未判決之先、被告曾在報上登有廣告、謂本案告訴人已受刑事處分、所有聯大洋行營業、概歸潘竹銘經理等語、實係妨礙告訴人之名譽、是以起訴云云、繼據李瑞卿投稱、去年被告屢次向我求婚、經我兄與我嚴詞拒絕、本年正月間被告屢次將不正當之書信拋於我之辦事檯上、……我兄檢得、將書函交我、被告實有損害名譽及和誘行爲云云、隨將書函呈案、詰之被告潘竹銘供認、在江西路六十號聯大洋行爲監督、對於李瑞卿呈案之書信、否認係伊所寫、推事核供、諭本案改期訊理、着兩造各延名家核對筆跡、

拒不納妻

少婦求離異

應向地方法院起訴

少婦程素雲、昔嫁朱理石爲妻、未幾反目、在前會審公廨涉訟、結果着朱好爲贍養、不准遺棄虐待、其時朱住北泥城橋鴻興里八百八十一號半、迨程氏歸家、朱竟拒而不納、祇得依母氏度日、去年春間、朱從鴻興里遷移、程氏因不知其徙居何所、無從與之理論、而自顧長被拋棄、終非結局、因照其以前住址、延戴繼恩律師在臨時法院提起離異訴訟、昨晨集訊、推事察閱被告辯訴狀內、載被告住所係在城內小南門南倉街張家弄五十二號、該地屬於華界、即諭原告、謂爾既稱被告於去春從鴻興里遷移、而爾起訴時係在九月間、何以訴狀內仍稱被告住鴻興里、離婚訟案民訴條例、對於管轄、規定綦嚴、應向夫之所在地法院起訴、故本案應由上海地方法院受理、遂將卷宗移送核辦、

同行者……有殺人嫌疑

張流福身死

浦東人張流福、二十四歲、本月十五號夜九時、偕友費洪舟、同在龍門路行走、忽有暴徒向張開放手槍一响、彈中張之腹部、受傷倒地、嗣經費投報老閘捕房、派探調查之下、將張車送寶隆醫院、詎延至昨晨五時許身死、昨日臨時法院委葛推事驗明屍體後、即據中西探稟稱、費洪舟與本案跡涉嫌疑、請爲將其扣留、以便調查、繼據費洪舟供稱、與死者係朋友、是晚同行、不知何處射來一彈、將張擊傷、當時並未看見凶手、我與本案無關云云、又據屍父張金炎要求緝凶伸雪、推事遂諭屍父具結領殮、嫌疑人費洪舟暫押捕房、候查明訊核、並飭捕房緝凶究辦、

四女一男應請嚴懲

大批綁匪判決後之捕房上訴

宋三定承認守財神 綁匪妻妾匿不告發 菊鳳桂仙窟中烹飪

老閘捕房中西探、前在新大沽路七百另四號、予路四百三十五號、赫德路一千五百四十六號等處、破獲綁票匪窟、起出肉票黃寶華一名、拘獲綁匪金廷樹張王氏陳如金范懷德朱定施忠卿各處男女十八名口、解由臨時法院訊判死刑、李關早張嗣齋張阿二林成壬之部份、准予撤銷、宋三定王菊鳳郭桂仙俞應氏滕金香金王氏金周氏俞鳳珠等無罪、嗣捕房對於宋三定等八人、宣告無罪、不服判决、提起上訴、昨日下午二時、由謝承蘇庭長升座研訊、即據捕房代表律師到庭聲述不服理由、謂本案被上訴人宋三定等八人內、除俞應氏滕金香俞鳳珠三人、與綁案確係無關、應請開釋外、其宋三定曾經肉票黃寶華證明、在匪窟中看見兩次、且持有手槍、而宋在捕房亦認爲看守財神者、王菊鳳郭桂仙兩人、亦供認在匪窟中管理煮飯等事、金王氏金周氏乃係金廷樹之妻妾、對於本案、非前明知綁匪而不舉發、當以共同犯論、應請撤銷原判、從嚴懲辦云云、質之金王氏供、係金廷樹之妾、向在北海路爲妓女、於去年陰歷十一月十四日嫁金、初寓海防路約半月、遷至愛文義路約月餘、又搬至同孚路、祇知丈夫在漢口開設醬園、不知其爲綁匪、我家並無不有、詰之金周氏供、嫁與金廷樹爲室、已十二年、原籍紹興、於去年五月來滬居住、我家並無不相識之人住宿、其在外面所作之事、我實不知等詞、末由法院指定之義務律師江容爲被上訴人辯稱、宋三定雖由肉票黃寶華口供、在匪窟中看見兩次、然其中恐有錯誤、況捕房並無其他證據提出、在第一審時、承審官亦非常注意、對於判決並無不合、應請維持原判、至俞應氏滕金香俞鳳珠、現既經捕房撤回、毋庸申辨、惟王菊鳳郭桂仙金王氏金周氏、均係女流之輩、祇知家內雜務、對於男人在外作事、當然不知、不問不聞、亦在情理之中、第一審所審、並無參錯、請求維持原判等詞、謝庭長核供、宣諭本案辯論終結、定期宣判、宋三定等仍分別還押、

形形色色

棍打車夫

南門唐家灣龍記羊行夥顧阿二、前日因強將死羊數頭、雇李書如李小林陳田湯等小車裝載、李等恐爲警干涉、不肯裝運、顧即持木棍毆打、李等大喊救命、由警到來、將顧拘入二區、判送地方法院訊究、

盒炮四桿

江北人湯如金、昨日上午十時許、身藏盒子砲四桿、行經東西華德路、被匯山捕房包探查見、帶入捕房、押候解訊、

廿九尋妻

紹興人阮念九、與妻徐氏、同居杭州花市路九號、阮向在杭州三星池爲夥、不意去年臘月十三、阮妻忽捲取家中衣飾箱籠逃滬、茲經阮偵悉趕來、昨日下午、偕警前往恒通路淑德里二弄第一家、將阮徐氏尋獲、並抄出當時捲取之各物、連同同居黨永順、一併拘入四區署、

私相結合

江北人劉桂才之妻劉陳氏、上年在原籍背夫私逃來滬、與同鄉人俞佐祥姘識、匿居法租界、儼若夫婦、現爲劉偵知、來申報告捕房、派探將俞與陳氏拘獲、並將俞與氏合拍之照片一紙、帶入捕房、昨解法公堂、訊判兩被告各押十四天以儆、

茶房做賊

南市東姚家弄二十九號林坤海家、昨晨天將黎明時、忽來竊賊一名、[illegible]、竊去男女衣服五件、携贓潛逃、被該處崗警瞥見拘獲、帶入一區二分所、據供名王阿二、卅六歲、住小南門七六號、向在交通旅社充當茶房、奉判送縣局訊辦、

氣象

徐家匯天文台昨日報告云、西伯利亞高壓傳佈四方、中國各地氣壓皆升、最後之低壓、移向東北方、溫度最高七十二度、最低四十九・六度、預測今日多雲、天氣不定、馬鞍山南沿海、或陰雨或有霧、中國海濱海處風無定向、

理由不充足何能離婚

打娘子是行使夫權

逃走應由岳母負責

十六舖行仁弄四號寧波人倪阿寶與妻林杏弟、結褵已四年、近來感情日趨惡劣、故該氏力謀求去、而倪則尚不肯、是以該氏狀訴於地方法院、要求離婚、昨日上午、承造推事官開庭審理、原告供年廿六歲、寧波人、與被告結婚已四年、感情不好、去年十二月廿七、被他用洗衣棒將我打傷、今年正月十四晚又遭毆擊、二月廿四、他又磨快刀兩柄要殺我、被告平日並不養我、吃着多靠我父母、乃他還要叫我出外與人勾搭、以圖進益、供其揮霍、故請求離異云云、被告供三十歲、撑船爲業、與原告感情尚好、因她與名三三者姘識、搭輪欲逃、她母叫吾拖起、並令管束、所以吾用掃帚責打、對於離婚、不能同意、官乃爲之和解、令原告貼被告四百元方准離婚、原告不允、又傳原告之母林王氏、訊據供年五十歲、住行仁弄四號、房屋是我租的、我現在不管、他倆不好住我家中云云、質之被告供稱、不住我家、則妻必逃走、此種責任、應命岳母担任、於是不能和解、遂請楊檢察官到庭、開始辯論、被告律師即起言、本案原告起訴虐待、但被告係受岳母之命、行使夫權、不能謂爲虐待、請求駁斥原告之訴云云、檢察官陳述意見、謂原告主張、其理由頗不充足、問官遂諭辯論終結、十九日宣判、

軍器不是私帶

移送臨時法院訊理

昨有通州人管和尚、屆坐黃包車、攜帶槍上刺刀廿七把、刀壳子九只、行經西藏路、被探捕查見、帶入老閘捕房、昨晨解送臨時法院、據三十二軍經理處職員殷紀昌投遞公文、證明此項槍刺、係伊交給被告云云、詰之被告供、槍刺係從高昌廟兵工廠取得、因物不住、退回修理等詞、推事核供、諭被告開釋、槍刺發還、

廚司傭婦串竊

三大包衣服 四百餘現洋

鄰人到案證明

邱松林偕妻朱氏延律師投法公堂控稱、原告住居貝勒路恒慶里五十六號、樓上餘屋轉租與劉姓、二月二十日、原告夫婦出外、僅留大姐一人、而劉姓家主人、亦有事出外、家中祇有傭婦陳王氏、廚司楚金山兩人、詎該廚司是日串同王氏、將原告房門撬開、竊去價值頗巨之衣服三大包及現洋四百四十三元而逃、嗣經報告捕房、將兩被告拘獲、乃被告一味圖賴、今有證人在案可證、請核、即據證人朱子連稱、與原告貼鄰居住、二月二十日五點時、由外歸家、行至里口、目見楚金山攜包裹三個、雇乘黃包車而去、詰之楚與王氏、否認串竊、中西官判被告還押、聽候查明再訊、

火警

南京路 昨晚九時零三分、南京路江西路新康房子內某西衣作、因炭爐安放不妥、忽然起火、但旋即救熄、

岳州路 昨晚九時零三分、虹口岳州路舟山路附近某草屋內、忽然失火、當經沈家灣救火會到場救熄、

中國國民黨政綱

改良農村組織增進農人生活(對內政策第十條)

制定勞工法改良勞動者之生活狀況保障勞工團體並扶助其發展(對內政策第十一條)

勵行教育普及以全力發展兒童本位之教育整理學制系統增高教育經費並保障其獨立(對內政策第十三條)

一切不平等條約如外人租借地領事裁判權外人管理關稅權以及外人在中國境內行使一切政治的權力足以侵害中國主權者皆當取消重訂雙方平等互尊主權之條約(對外政策第一條)

關於中央及地方之權限採均權主義(對內政策第一條)

中國國民黨上海特別市黨部宣傳部

欲謀女子生活獨立者鑒

敝處提倡女子職業創辦機器刺繡公司擬訓練大批機器刺繡幹部人材第一期招收十四五歲粗通文字天姿聰穎女子念餘人來習是藝規定兩年畢業習期內所有膳宿及實習用費統由敝處供給但須恪守定章有相當保證人學成後得視技藝高下從優給薪志願者於每日午後來霞飛路霞飛坊十三號敝處接洽

九牛牌 二虎牌 肥田粉 招請經理

本行中國首創發售泰西名廠出品九牛牌二虎牌肥田粉多年牌子最老貨質唯一滋養力保證充足用於各種五穀植物發育速旺農產豐收已用各農人咸稱功效偉大名馳遐邇今因普及便利農人起見招請經理倘有各縣各埠各鎮各鄉之商店願爲經理批發者請投函本行接洽業宏利鉅幸勿失之交臂仿單章程承索即寄

上海界路一七二號肇豐行啓 電話北四五三

2814

麥家圈 滄浪亭浴室

廿週紀念 重行開幕

特點 注意衛生 房屋寬敞 蒞客高尚 用具潔淨 待客週到 不患染毒

附告 夏歷三月二十四日開幕 顧客每位並贈浴券一紙 價目仍照原數

唐拾義佈告

久咳丸辨僞法

㊀僞品包內無驗眞券

㊀僞品或有僞驗眞券但翻印有像模糊不堪

如無上述諸弊方爲眞品將券交回總行即贈本廠美人畫一張

向例一張換一張從不改章

2604

同胞們不要忘記

㊀在中國國民黨指導之下團結起來
㊁誓爲濟南被害同胞復仇
㊂不許日軍駐防中國
㊃厲行對日經濟絕交
㊄準備一切正當防禦
㊅打倒日本帝國主義
㊆防止一切反動宣傳
㊇共同維持後方秩序
㊈完成北伐是打倒日本帝國主義的第一步
㊉嚴防共產黨乘機搗亂

特別市黨務指導委員會宣傳部

瘋癱骨痛血有毒

梅毒經久不治。毒菌潛入血液。而成瘋癱骨痛。故根本治法。必宜清血中之毒。本藥房發行「哈蘭士內服六零六」清血解毒。惟一聖藥。凡積血毒釀成之全身瘋癱四肢麻木背瘋膝瘋筋骨牽痛等一切瘋症服之。立見全愈

哈蘭士外擦六零六藥膏 疥癬皮膚上大小瘡癤拔毒生肌 立見收口 每盒一元 樣盒二角

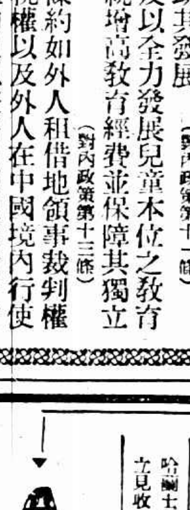

每瓶洋一元七角五分

上海四馬路中市 太和大藥房總發行 各埠藥房均有出售

請聽王夫人之經驗談(其一)

我家初用煤爐燒飯。煙氣薰人。污穢不堪。後改用電竈。無煙無臭。食物中亦無灰塵。其清潔決非別種爐竈所能及。

工部局電氣處

辦公處福州路十七號 樣子間南京路廿六號 電話中央六六三〇一

劉利龍拘獲

前工會糾察隊長

去年在商務書館職工會任糾察隊副隊長之鎮江人劉利龍、司令部偵探朱士林據線人報告、化名永祥、現在帽業職工會爲執行委員、昨在北站旱橋附近捕獲、解送西門白雲觀偵緝總區訊辦、

汽水印花稅

運往外埠時實貼

江蘇汽水印花稅駐滬專辦員伍鐵珊、昨分致滬寗滬杭鐵路運輸轉運及輪運各公會函、所有運往外埠汽水、槪須實貼特種印花、此項印花分一分半分兩種、按照條例每瓶汽水重量一磅者、貼印花一分、半磅者貼印花半分、舶來品照此加倍、其成箱者、須於箱外粘貼運銷憑單、在五月一日以前運往未售完之汽水、一律照章補貼印花或分銷單、

一集團軍招考軍醫

第一集團軍爲招考軍醫一百名、除在衛生行時派員來滬辦理、凡在軍醫或醫學專門學校畢業及曾在各軍醫處各醫院服務具有相當學識者、自即日起至二十五日止至大文合路五七六號報名、每日上午九時至十二時舉行考試、錄取後由南京該集團軍衛生處發給旅費、逕往河南按照衛生處分別至開封鄭州後方醫院服務、

臨時法院面試書記

念一日起三天

臨時法院招考書記官審查合格者現已有三十二名、經盧院長規定、於陽曆本月二十一二十二二十三日三天午後三時起分班面試、第一日應試者爲譚道鈺馮祀壎胡賓森施恩雲蔡鼎銘楊宗堯羅以龍朱光照王家序宗鄭季夢歡鍾文等十八、第二日應試者爲胡方朱鋒鴻朗沈淸源高相鏗蔡炳章袁紹棠陳嘉鑫吳趟鄭雲丹謝時等十八、第三日應試者爲倪步雲周少康金殿恩史記祥范康邵忠行唐祖鈺章鍵黃稀新周楓等十八、預考者均須遵照上列日期隨帶證明文件到院、

華洋印刷工會成立期

華洋印刷工會定於二十日開成立大會、推選初選代表、並有游藝、

今日紀念陳英士

市黨務指導委員會昨接中央宣傳部來電、本月十八日、爲陳英士先生殉國十二週年紀念日、本部已提請中央於是日至京舉行紀念會、並製就宣傳要點、

大批軍艦調駐淞口

嚴防海圻圖襲

海軍司令部、以海圻等軍艦、襲攻厦門失利後、行蹤不明、深恐其再來此間、特調海籌永績等巡洋艦、湖鶚湖鵬等魚雷艦十餘艘到淞、駐泊於三夾水一帶、

羅店行政局長易人

寶山縣羅店市行政局長楊燉慶以事務紊多、呈請辭職、金縣長已另委寶山縣政府諮議孫誕君接充、

教友將赴佘山朝覲

本月二十二十一兩日、男女教友分作二批往靑浦佘山朝覲、約一千五百餘人、徐匯公學學生亦在其列、

甬興輪上拘獲共黨

江天寗一名

寗波市黨部查悉現有共產黨人江天寗(即江爾規又名聖棠)混跡在甬興輪上、特派黨員於昨日來滬、報由市公安局水巡隊、將江拿獲、候解往寗波訊辦、

禁售友好小香檳

法捕房查得愛多亞路一帶彩票店、出售友好小香檳票、係票業王某發行、名爲照中國賽馬會號碼給獎、實際藉端斂錢、特派探捕等分往各票店、知照一律禁止出賣、如違拘辦、

禁煙宣傳會徵文

江蘇全省禁煙局宣傳委員會徵求關於煙禁的論文、不論長短、一律歡迎、酬金每千字一元至五元、六月底截止、投稿者可署明姓名通信處、寄上海民國路一百九十號該局宣傳委員會、

工部局中華委員

工部局委員會中新定華委員劉後、事務委員陳霆銳君、華人教育委員會委員其未君趙晉卿君林康侯君

學校女青年聯合遊藝

十九日晚在青年會

中西淸心神文等三女校暨寰球女青年會第二次全國大會出席學生代表旅費、特定於十九日晚七時、假座西川路上海青年會劇堂開遊藝大會、節目中有中西之歌唱、神文之「回家之後」、淸心之「誰之過」、及鋼琴合奏、並特邀晨英女校學生表演歌舞劇體虎門與西宮怨、票價分一元二元半元(學生優待券)三種、會場臨時可售、

「長壽刊」第二期出版

神州醫藥總會「長壽」刊第二期已出版、內有蔣文芳之「婦女之乳房及其乳頭」一篇、對於婦乳之衛生及乳病之預防頗多貢獻、如欲索閱、可寄郵票二分半至老垃圾橋北堍本會事務所該會出版部、

保衛團廿九團成立

浦東陳行鄉鄉董秦錫田等、發起組織保衛團、經滬海保衛團辦事處准許備案、編爲第二十九支團、任命孔令申氏爲支團長、於十三日就職、

曹家渡小販怕征捐

曹家渡鎮、近因六區公安局、飭警論令各小販姓名、開征攤捐、昨假保衛團內、召集臨時會議、決行組織小販業商民協會、由會轉呈市政府、懇求豁免、

婦女協會開始徵求

市婦女協會前日開第四次籌備委員會、徵求委員會分配工作、議決(A)工人方面由徐萬琴吳葉珍朱一霞等担任、(B)學生方面由歸蔚新顧靜軒凌其瑞彭蘭芳担任、(C)家庭婦女由吳淑卑嚴淸穆担任、(D)其他由劉衛等陸國君黃佩蘭擔任、徵求會員期限自十七日起至六月二十日止

何玉書由嘉定來

巡閱江南之江蘇省政府委員何玉書、昨由嘉定到滬、將與警備司令鈕大鈞接洽保衛滬行事宜、聞在滬約有二日勾留、即須赴寗、

碼頭上强橫敲詐

司令部訓令査禁

警備司令部迭據滬上惠安公會及蕭若川等董事長報告、得悉由閩南開滬之福安福裕福慶升利滬大等船停靠久記大通大碼頭等處、一般船客常受挑夫及旅館接客之强橫敲詐、昨特訓令各部隊嚴密査禁、

商場行市

厘疲拆平

▲洋釐 昨(十七日卽夏歷三月念八日)厘市似趨疲乏、早市七錢二分五釐一二五、比前日續降二五、午市七錢二分半、較上日已減二五、市場內交易平平、衆中票銀各欵做開百餘萬、現洋新幣出入無多、銀行五市三四十萬、客路去胃尙稱不鮮、計有數十萬光景、寗杭裝來新幣四十餘萬、小同行收兌鈔票及現洋匯頭交易亦有數十萬之譜、

▲輔幣 市況同疲、江角早市六錢二分九厘半、較前天小去一分五釐、午市六錢三分二釐、比上日亦降三釐、殆因買戶已衰、無人競爭、價遂下落、廣角尙穩、早市五錢九分六厘七五、較上日增五毫、成交十萬零、拆兌行情因洋釐下游、逐亦減削、計早市一千二百十六角六分、小九分、午市一千二百十五角、減落一角四分、

▲銅元 平定、早午市同爲四百〇一千文、成交三萬餘串、廣幫仍有售出、衣牌早二千九百〇八文、午二千九百〇七文、較上日各減一文、角坯二百三十九文、貼水五十二文、皆未更動、

▲銀拆 昨各銀行收解各項貨票[illegible]銀拆平穩[illegible]

外匯無大更動

昨早市做過一錢一分、較上日加大一分、銀行掛牌計九分、

昨本埠外匯掛價倫敦香港減一二五、計一千七兩七五、意大利減五元、計一千二百四十利耳、德匯減一元、計二百七十四馬克、其餘勿更、大條易縮、市匯兌未動、銀行內盤稍有高低、金市張落不定、計有二兩餘盤旋、計東匯華商皆有出入、約共成交二百餘萬元、銀行如三菱三井大通華比等均有買進、惟正金住友售出頭寸、英金正金亦售出十餘萬磅、華商補進、各匯結果比較十六日計先令似長〇六二五、美金長一二五、日金不相軒輊、

▲英匯 內盤無大變化、祗〇六二五上下、華商購進十餘萬、市況和平、

▲美匯 內盤平平、計一二五上落、交易稀少、

▲東匯 內盤高低不一、計有半分漲落、華商出入不一、市況續平、

大條回縮

倫敦十七日電、大條銀近期回縮一八七五、計爲二十七便士半、(合英金二先令八辨士半)遠期縮一二五、爲二十七辨士三一二五、中國售出、印度出入、均待時購買、市況平定、美銀價加一二五、計五角九分七五、英美間匯兌各減〇六二五、同爲四元八角八分二五、日英仍爲一先令十一辨士、日美四十六元六二五、英對滬二先令九辨士、又本日路透電如前、計日美四十六元五六二五、日英一先令十辨士三十一分之二十九、電通社電十點時來、日美出入價各加〇六二五、計四十六元六二五、四十六元七五、日英各加〇三一二五、計一先令十辨士九三七五、一先令十一辨士、又十二點〇五分、下午二點半勿更、市況平定、

北方金融急迫

昨(十七日)華商銀行公會報告國內匯市、京津兩埠因北伐軍已獲勝利、北方金融急迫、故匯市暫爲停止、昨日已無市價、漢口及成都萬縣已見下游、其餘概無良秀、漢口洋匯一千〇十六元、減去二元半、成都銀匯七百三十兩、跌十兩、洋匯七百二十二元、減半元、萬縣一千〇八十五兩、跌十兩、洋匯一千〇八十兩、小落十元、又中行天津銀匯已減去一八七元、計即期行化一千〇八十兩[illegible]

金市漲落不定

昨(十七日)金市漲落不定、早開計漲一兩四五錢、大條見縮故耳、復又降去二兩零、因賣戶見夥、英匯揭後五有一兩上落、旋又稍高二兩、午收同落一兩餘、午後尙平、計有一兩之盤旋、市場買賣活潑、大連幫及廣幫六都售出、套頭之家及福昌等皆有買進、散戶出入不一、人心未定、外匯業中買賣皆有、態度各異、但無鉅額、

公債堅俏

▲二五微縮 ▲市況益淸

昨(十六日)各債現期市況、稍見淸淡、實人氣均觀望不振、開散非常、現貨僅開出二五一種、成交六萬元、期貨成交總數亦祗七十九萬元、中分整六五月期十三萬五千元、六月期三十三萬元、七長五月期十六萬元、六月期十六萬五千元、市價趨勢以各方進出淸稀、人心亦殊鎭定、是以盤旋平衡、二五全日幾無上落可言、惟較前日微縮二角、七長整六在上午仍頗堅俏、後市初開稍挫、但其出入之差遠期最俏、故較前日大六角、七長本月期亦好四角、其下月期整六近期均大角許、關市上買方人氣較佳、價殊亦俱在三四角許耳、及收盤時整六挺定、但以雙方勢力相持、無大進展、則市價前途、當未易改其徘徊綿纏之狀也、

▲七年長期 七長現貨五月期上午祗開出一盤、其價當站定於七八角之間、結果爲七十五元七角半、比前日大四角、六月期前市最高曾出五元以外、下午略軟、收盤爲七十四元八角半、較前日好一角五分、

▲整理六釐 整六現貨五月期降去二角零、比上午小一角、爲六十六元一角半、六月期初徘徊於三元七八角許、收盤稍俏、結果爲六十四元二角、比前日好起六角、

▲二五庫券 二五大票爲五十七元八角、比前日小二角、小票仍與前日相同、爲七十六元八角、

棉市轉疲

昨(十七日)紐約棉市以氣候良好華爾街人心軟弱及賣戶缺乏而跌、計各[illegible]

棉紗大跌

▲現紗 昨日(星期四)現紗市況大有急轉直下之勢、此係一部分多見大勢漸惡化、急於售出、而客銷進胃呆滯益甚、人心愈悲觀、跌勢因而風潮洶湧也、市上交易計漢口帮一百餘包、江西帮一百念五包、餘如漢湖內地帮波四川、汕頭等帮進二百包、合計不足四百包、同行交易四百餘包、貿價小一兩左右、惟人鐘須跌三兩光景、茲列市價如下、

[illegible]

▲期紗 紗市交易所十六支人鐘標準開盤時因上日實銷失望、歐市電訊不佳、新買即裹足不前、中途稍堅終以環境惡劣多頭紛紛轉賣而步跌、結果較上日跌一兩三四錢、共成交一萬〇四百包、茲將收盤行情比較如下、

[illegible]

市價一覽

◉國外匯票 五月十七日 (禮拜四) 市

[illegible]

◉各國票價

[illegible]

◉國內匯兌

[illegible]

◉金市

[illegible]

◉銀洋錢市

[illegible]

◉無錫金市

[illegible]

◉無錫錢市

[illegible]

◉上海華商紗布交易所

[illegible]

◉上海華商證券交易所

[illegible]

◉上海證券物品交易所

[illegible]

◉上海麵粉交易所

[illegible]

◉滬南米市

[illegible]

◉滬北米市

[illegible]

◉無錫米市

[illegible]

◉無錫雜糧市

[illegible]

◉油豆餅

[illegible]

◉無錫紗市

[illegible]

◉煤油

[illegible]

船期

▲進口輪船報告 五月十七日 禮拜四

[illegible]

▲出口輪船報告

▲寗波班 ▲長江班 ▲定海石浦海門

[illegible]

▲北洋班 ▲南華班 ▲溫州班 ▲福州班 ▲通州揚州班 ▲穿山定海班 ▲崇海班

[illegible]

外洋輪船報告

▲舊金山班 ▲西雅圖班 ▲英國倫敦班 ▲法國馬賽班 ▲德國亨寶班 ▲呂宋爪哇班 ▲世界班 ▲溫哥武班 ▲香港小呂宋 ▲孟買班 ▲意國郵船班 ▲神戶長崎班 ▲青島大連班

[illegible]

滬寗火車表

上行車 / 下行車

[illegible]

戲院	地址	今天日夜開演
大舞台	三馬路	▲夜戲▼ 四本鎮國廷 高贊
上海舞台	四馬路口	▲夜戲▼ 頭本穿金扇 二本寶恨
第一台	四馬路中	▲夜戲▼ 三本鐵公雞 投軍別窰 李七
共舞台影戲院		獸醫生
共和影戲院	西門方板橋	情天遺恨
中華大戲院	法大馬路吉祥街	古宮魔影
北京大戲院	北京路貴州路口	巴黎夜來香
百星大戲院	老北門福佑路	情天 戰雲
通俗大戲院	大小南門	風流少奶奶
虹口大戲院	虹口乍浦路	情之犧牲
夏令配克大戲院	靜安寺路	慾海潮
恩派亞大戲院	法租界霞飛路八仙橋口	新茶花女
萬國大戲院	西華德路	柳暗花明
中央大戲院	六馬路	馬振華及汪世昌之新死劇
新中央大戲院	北四川路海寧路口	紅蓮寺
卡德大戲院	卡德路新閘路口	兒女英雄
世界大戲院	北四川路	獅子樓
奧迪安大戲院	北四川路	皇后夢
上海大戲院	北四川路	馬戲
東華大戲院	法租界霞飛路	情海血
卡爾登大戲院	靜安寺路派克路	魔窟 孤鴻 山德郎